공군

1965년 9월 25일
1965년 9월 30일

4

第 91 號

國軍의 날 特輯號

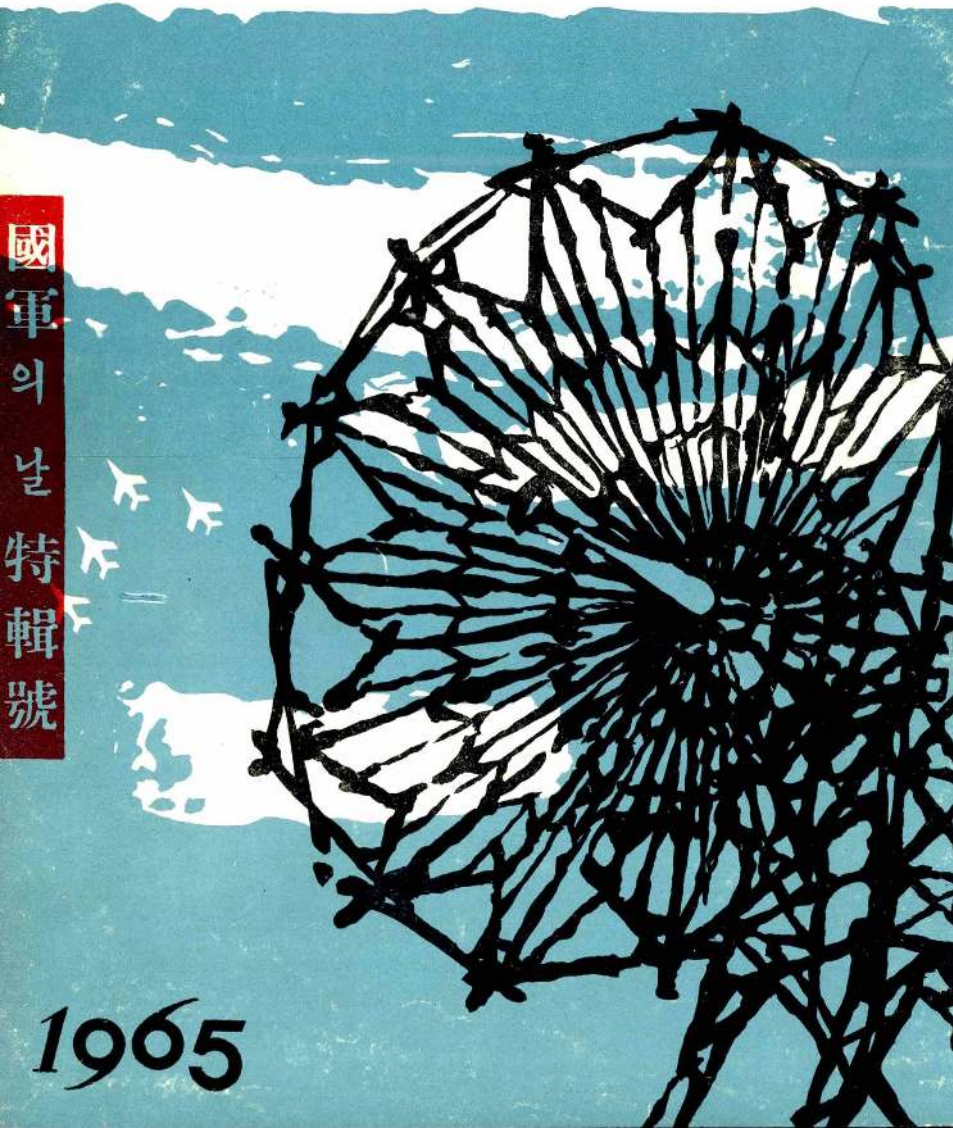

1965

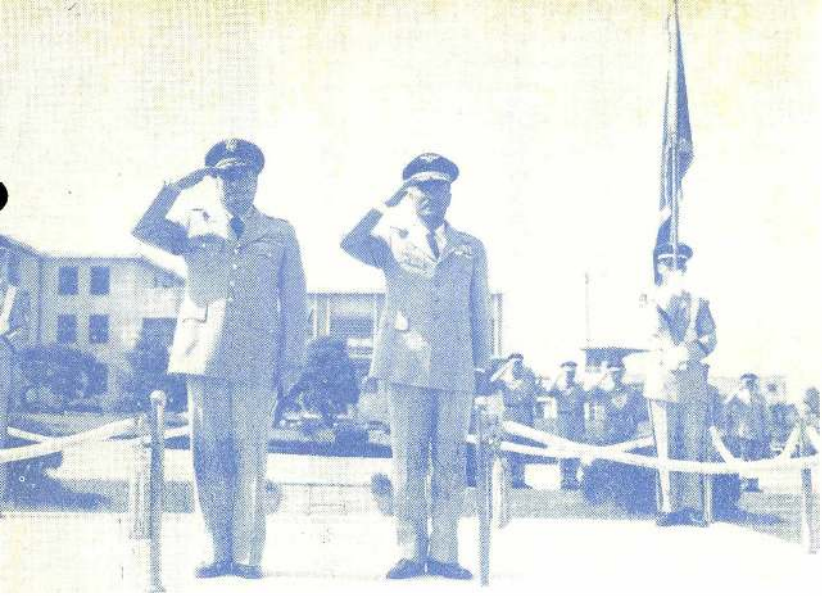

전임 주한미군사고문단장 「얀씨」소장이 8월 12일 이임인사차 朴참모총장을 예방

신임 314 비행사단장 「스미스」준장이 취임인사차 8월 5일 朴참모총장을 예방

《名 作: 美術鑑賞》 ≪ 苦 ≫

▲쿠르소作 (1814~1910) 油 畵

뉴우요오크市 도덴아아트 博物館藏 넬슨 A·록펠러氏 寄贈

신임 주한미군사고문단장 「스켈든」소장이 취임인사차 8월 21일 카투사총장을 예방

해안교포 대표단 일행이 8월 19일 10전비를 방문 견학하였다.

祝

국군의날

국군창설 17주년
공군창설 16주년

國防部

陸軍本部

海軍本部

海兵隊司令部

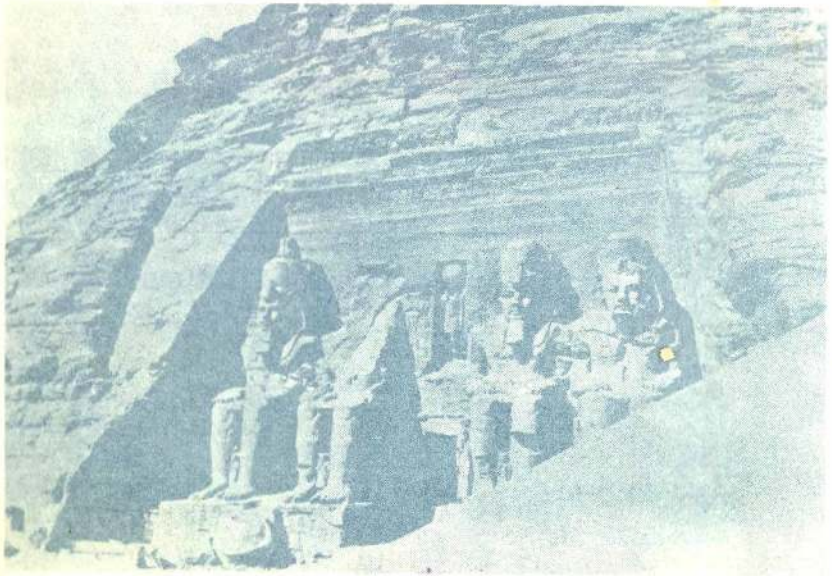

《名 作: 美術鑑賞》 《아부·심벌岩窟大神殿》
埃及 第19 王朝(B.C. 1314~1200)

공군 제91호 차례

표紙·차례·권·인쇄공 ……

表紙 二·三面 및 目次 귀

馬鍾基·趙炳華 孔仲仁·金錫喆

하늘과 공군(特輯畫報)

〈畫報〉

詩 ……

卷頭言 ……

紀念辭〈建軍 第十七週年〉 ……

政訓監 金榮浩

參謀總長 朴元錫

國民意識을 反省한다 …… 宋建鎬 (二二)

韓國農村社會의 諸問題 …… 韓相福 (二八)

特輯 1. 韓國軍의 特質

建國理念에서 본 特質 …… 李炯錫 (三五)

使命面에서 본 特質 …… 金炳律 (四一)

統帥理念에서 본 特質 …… 李寬模 (四六)

成長過程에서 본 特質 …… 金蒼波 (五〇)

基督敎가 韓國에 미친 影響 …… 金良善 (五七)

(한)(글)과 (나) …… 崔鉉培 (一四二)

無形文化財 …… 成慶麟 (一七五)

칸트와 形而上學의 問題〈哲學〉 …… 崔載喜 (四四)

별과같이 살다〈韓國文學〉 …… 姜信沆 (七一)

새로운 存在〈宗敎〉 …… 徐南東 (一〇)

(내)가 (권)하고 (싶)은 (책)

民約論〈法律〉 …… 李恒寧 (一四四)

印度로 가는 길〈外國文學〉 …… 羅英均 (一六六)

現代의 政治學〈政治〉 …… 金榮國 (一八)

中共의 核生産과 極東問題 …… 徐東九 (六四)

이태리 共産主義의 새 面貌 …… 羅雲 相譯 (六八)

美·蘇 宇宙船의 軟着陸問題 …… 朴同玄 (一二〇)

特輯 2. 歷史를 움지인 武人像

百折不屈의 征服者 …… 趙義高 (八三)
— 알렉산더大王 —

草原의 武人帝王 …… 尹南漢 (八六)

智略과 勇猛 …… 김수 (九二)
— 징기스칸 —

精力과 鬪志의 化神 …… 沈四守 (九八)
— 忠武公 李舜臣 —

워털루 戰의 두 獅子 …… 李大永 (一〇四)
— 나폴레옹 —

現代戰略의 象徵 …… 文熙奭 (一〇八)
— 블루헤와 웰링톤 —

二次大戰의 英雄 …… 劉官鍾 (一二四)
— 맥아더 —
— 아이젠하워 —

『색』과 『스트라이크』司令部 …… 文赫 (一三三)

國家保安의 意義와 對象 …… 崔烹 (一七三)

새로운 空中 偵察機 …… 洪聖杓 (一二六)
— U—2機에 代替된 것 —

〈特輯·3〉 空軍 十六年의 어제와 오늘

初創期〈無에서의 出發〉 …… 徐慶德 (一五三)

戰亂期〈우리에게도 飛行機를〉 …… 박창열 (一七七)

제트期〈熱望의 꿈을 이루고〉 …… 李宗律 (一八二)

超音速期〈無限大로 뻗는 젊음〉 …… 盧相國 (一八六)

飛躍期〈부푸른 來日의 靑寫眞〉 …… 洪斗杓 (一九〇)

〈連載〉

電波의 발자취⑤〈레이다와 電波天文學〉 …… 李香潭 (一三三)

韓國名將巡禮④〈李堯將軍〉 …… 李相玉 (一六五)

名作 오페라 解說②〈歌劇 피델리오〉 …… 李成三 (二〇一)

美術鑑賞②〈古代 埃及美術〉 …… 白琪洙 (二〇六)

안전 스트라이크

事故調査는 왜 해야 하는가 …… 조기주 (一九八)

飛行待機線의 安全標識 …… 고정길 (二〇〇)

標準化와 그 檢討 …… 서정호 (二二三)

GCA管制士의 提言 …… 최재인 (二四四)

作業條件과 그 能率 …… 정봉현 (二五九)

全天候飛行訓練 …… 신덕식 (二六二)

手記 …… 군목이 본 「빨간 머플러」 …… 김헌기 (二〇七)

〈隨筆〉 꽃잎·풀잎의 美 …… 李元壽 (三一)
라이엄·오플래에티 作

短篇 — 便紙 …… 김상묵 譯 (三四)

編輯後記 …… (三〇)

하늘과 공군

하늘의 頌歌

馬鍾基

내 사랑하는 쬐그만 나라。
焦土에서 일어나
가난을 生活처럼 이어도
靑靑히 살아서 나부끼는 太極旗、
四季를 윤끼있게 彩色하면서
아、쬐그만 내 사랑은
이 땅에서 成長하였거니、

그래도 젊은 가을 날、
아무도 손 대어 보지 못하고
먼 곳에서 부르는
하늘은
내 사랑의 나라。

누군들 자랑치 않을 이 없지만
廣濶한 하늘에서 웃는
내 나라 飛行機를 보면
아、그 소리도 즐거워라。
어린애같이 선 휘파람、
行進曲을 부르고 싶다。

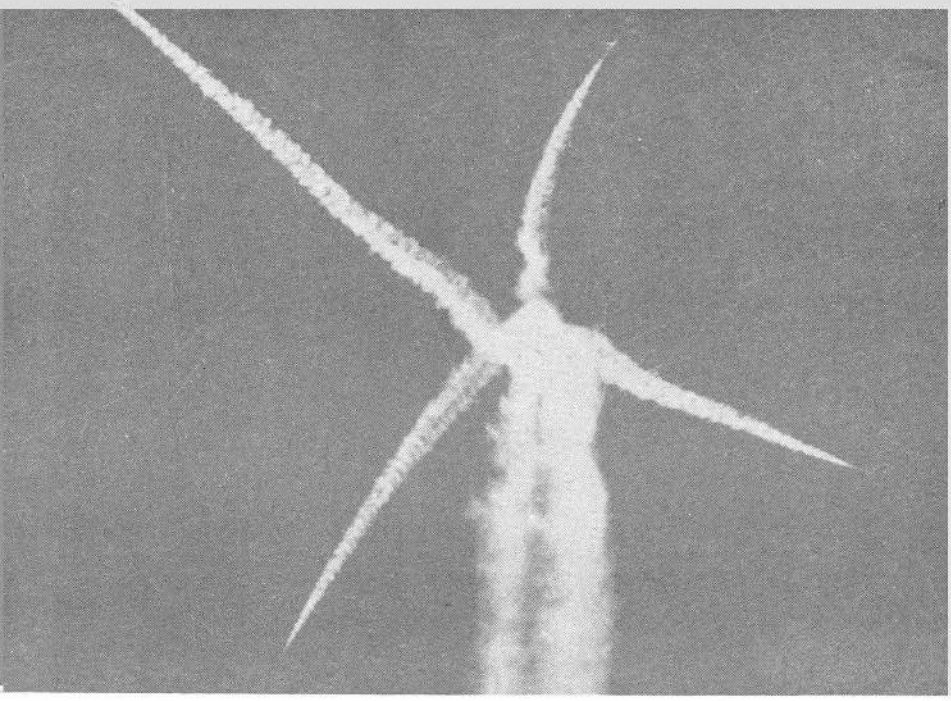

蒼空無限

趙 炳 華

하늘 하늘로 구름다리를
논다。

꿈의 무게처럼
가벼워지는 다리

하늘을 밟으며
하늘을
간다。

다정한 사람을 내려다보면
구름속에 가라 앉은
먼
그 고향。

지구는 푸른색으로
원을
그린다。

하늘에의 노래

孔 仲 仁

이 永遠의 푸름을
이 永遠의 無言을
한결같이 배움하여
마음바친 보라매여
하늘같이 무궁토록
祖國의 自由를 지키자。

勇士여 노래하라
우리는 不死鳥!
이 하늘 길이 지키므로
내 나라 내 겨레
萬代에 번영하리。
萬代에 번영하리。

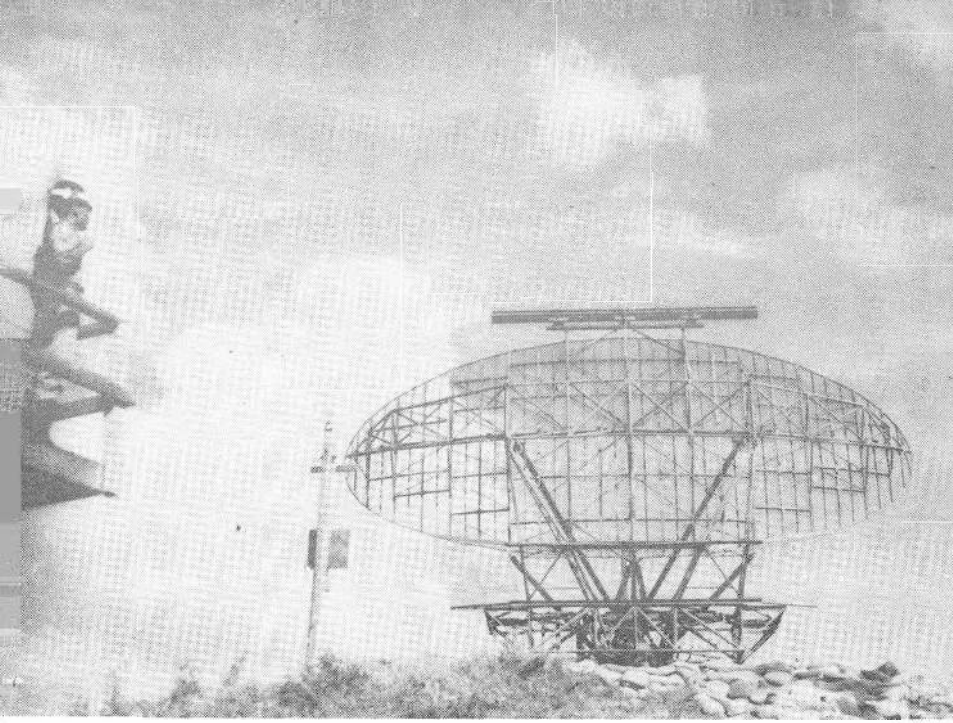

空軍讚歌

金錫喆

날랜 제비처럼
비행운을 뒤로하고 前進 向進하는
不死鳥의 生理를 머금은
花郎의 後裔가 있다。

저기 戰雲이 뒤덮힌
피와 살이 박혔던 祖國의 山河여
荒涼한 廢墟에 울려퍼지던 砲煙을 기억하는가
우리의 心臟을 맥박치는 위대한 힘이여
倍達의 얼이여

불길처럼 치솟는 젊음의 氣魄에
작열하는 砲聲도
빗발치는 銃彈도
두려움은 사라졌다。

우리는 이제
祖國의 하늘을 지키는 不死鳥
푸른 大空에서
훈장처럼 가슴에
忠義를 안고 前進하는
花郎의 後裔가 여기에 있다。

제 31 호

1965년 4호

發 行 處 空軍本部 政訓監室
發行責任者 空軍大領 全象 時
印 刷 處 空軍教材室
印 刷 人 空軍大領 全象 時

다시 國軍의 날을 맞이하

政訓局 空軍大領 金 榮 澔

建國戰線의 鞏固과 더불어, 우리 國軍이 탄생된지 이번 十三回로써 돌아왔다. 과거 우리는 또 하나의 상論을 제기는 이 날을 맞아, 보다 훌륭한 우리의 힘을 全國民 앞에 誇示하고 祖國干城으로서의 歷史的使命과 覺悟를 다시금 다짐하는 祭典로 삼아왔다.

본래 민족의 가슴을 感動과 感激의 동요의 도가니라고 한다. 더욱이 눈앞에서 펼쳐진 勇士들의 貢獻을 목격하고 感激을 아끼지 않는 수 없는데, 보이는 것만 동안 感激, 感激한 感激能力과 感覺技能의 發展하는 自覺하는 것이기도 하다.

이제 空軍은 아직한 結構으로 물려진 建軍初期의 가냘픈 모습과 創設期에 겪었던 憤鬪의 陣痛의 터전 위에 굳굳한 發展現代化 過程을 통해서, 마침내 超音速時代로 접어 들었다. 지난 十七年間의 가시밭길이 돌아 이제 동양의 起生, 成長, 成長의 成熟에 있다고 할 것,

卷頭言

오늘의 가슴은 바로 成敗와 收穫을 約束해 주는 飛躍의 段階라고 할 수 있다。

우리는 그 동안 오늘의 자랑을 과거라기보다 내일의 큰 일의 準備라 치와 경과 했거니 우리 半島의 國土는 이제 새로운 생명을 내뿜고 있다。 낡은 山河, 上空에서 靈妙한 國의 꽃밭과 生産發展은 爲해 우리 精神을 다하고 미만 先輩들의 遺業, 그리고 全國民의 믿음은 繁榮과 發展이 굳건한 주춧돌을 튼튼하고 있는 것이다。

現下, 發展하는 國際情勢의 推移는 經濟이외의 政治的 諸가 곧 世界平和에로의 同時을 意味한다, 그 에는 때로는 距離로에 있어서 隣國交流은 좋은 民族의 責任은 高潮되고 있다 할 것이다。 國事 建設事業으로, 우리는 우리 領土防衛 뿐만 아니라, 自由陣營 共同防衛라는 國際的 使命의 重責을 담뿍 짊어지고 世界平和에 보다 直接的인 貢獻을 하게 되었다。

오늘, 空軍은 전통을 계승고 동우리를 나에는 鳥翔의 王子, 그 에게 領空防衛의 不可 分가 되는 데에 두려움이 없다。 自由와 平和의 열매를 유랑하려는 如何한 不法者에게도 鐵 壁하다。

오늘, 우리는 우리의 祖國에다 우리의 자랑을 심어 크자, 우리의 결승을 꽃 피워 보자, 그리고 祖國을 向해 굳건히 前進하자。

紀念辭

空軍參謀總長
空軍中將 朴元錫

親愛하는 空軍 將兵여러분! 오늘 空軍 第十七週年 「空軍의 날」을 맞이하여, 本官은 將兵諸官들과 함께, 우리 國軍의 꽃나는 歷史의 發展을 展開하기 위하여, 우리 空軍의 지난 十六年 동안에 오늘날과 같은 現代戰鬪空軍으로 發展하는데 있어서, 將兵諸官들이 기울인 不斷하고도 忠誠어린 努力을 衷心으로 높이 讚賞하며, 共同의 勞苦를 感謝하는 바입니다.

오늘 諸官들은 眼前에 展開되는 莫强한 空軍力을 諦觀하는 여러 모습이나, 스스로 自問하여 보고 믿음과 두려움이 있는 感慨感銘과 自己反省을 하라고 할 때 우리는 다 같이 感銘한 바와 같은 感銘을 느낄 수 있읍니다.

그러나, 이와같은 不滅의 信念과 能力을 保有하기까지에는 實로 十六年間이라는 時間이 所要되었읍니다. 苦難의 克服, 試練의 突破라는 歷史가 있었읍니다.

開始하는 바와 같이 우리 空軍은 飛行機 한 臺로 創軍되었고, 誠心誠力 한 줄도 國家 民族의 愛國心 六·二五

[illegible]가 [illegible]에 있는 [illegible]브르크大學에 입학할 것은 二十一年 전이었다。 [illegible]에는 [illegible]의 [illegible]를 말한다。 [illegible]에 [illegible]의 [illegible]에 [illegible]의 [illegible]에 [illegible]에 [illegible]에

순전제(純粹三段) 혹에 존재의 [illegible]이, 그는 [illegible]에 다시 [illegible]에 대되었다."

이상에 그의 [illegible]에서, 자유의 우리는 그의 원론적 [illegible]으로 [illegible]할 때 그의 [illegible]를 발견으로써, 그의 [illegible]사상을 연보코저 한다."

II. 論 旨

1. "存在論과 存在

칸트에게서 "[illegible]는 [illegible]"와 "[illegible]"의 [illegible]."

[illegible]가 "[illegible]"는 [illegible]."

[illegible]의 [illegible]는 [illegible]의 [illegible]이다." 그는 [illegible]는 [illegible]의 [illegible]이다." 그는 [illegible]는 [illegible]의 [illegible]이다." 그는

가 자랑에 대한 동경의 마음 그것이다.

인간도 우주 [illegible]이다. 그러면서도 광심을 품고 있는 자이다. 이런 존재자의 관심은 [illegible]을 하지는 것이 인간이라는 존재자의 「[illegible]」이다. 즉은 존재자 일반, 누멘의 존재라고 해도 좋다.

그런데, 이에 주변적 두 가지 관심 중에서 [illegible]에게 [illegible]되는 것은 [illegible] 관심을 갖는 것이 「[illegible]」이다. 이에 대해서 [illegible]의 [illegible] 자연에 관심을 갖는 것이 「[illegible]」이다.

4. 문화철학

「[illegible]」은 [illegible]와 밀접한 관계가 있는 것이다. 또 이 철학은 칸트 등의 [illegible]와는 이념을 [illegible] 것을 달리한다.

칸트는 인식의 대상에서 一로 분리된 [illegible]의 「[illegible]」을 [illegible]라고 했다. 이에 대해서 [illegible]의 [illegible]는 [illegible] 것이라고 했다. 이에 관심은 두 개가 존재 [illegible]에 있게 하는)에다. 이런 관심에 칸트[illegible]의 [illegible]에서 [illegible]의 [illegible]이다.

인간의 [illegible]은 [illegible]로 [illegible]되는 [illegible]이다. [illegible]에 [illegible]의 [illegible]에 [illegible]의 [illegible]이다. 이런 관심에 [illegible]의 [illegible]이다.

인간도 [illegible]은 [illegible]이라는 [illegible]이다. 그는 소위 「[illegible]」 대용되어 [illegible]라는 [illegible]는 [illegible]의 [illegible]이라고 했다. 이 말은 「[illegible]」의 [illegible]이다.

[illegible]의 [illegible]은 [illegible]로 [illegible]되는 [illegible]이다. [illegible]에 [illegible]의 [illegible]에 [illegible]의 [illegible]이다. 이런 관심에 [illegible]의 [illegible]이다.

[illegible]는 [illegible]이라는 [illegible]도 [illegible]되다.

역사가 없으면 [illegible]의 [illegible]은 [illegible]로 인간을 [illegible]는 [illegible]로 [illegible] 이다. 인간도 역사도 다 [illegible]라는 [illegible]에 기본적인 [illegible]는 [illegible]이다. 이러에 [illegible]이라는 [illegible]이기 [illegible]도 [illegible]이라는 [illegible]에 [illegible]는 [illegible]에게는 [illegible]의 [illegible]과 [illegible]에 [illegible]라고 한 수 있겠다.)

大韓國文學

青頂 長 作

「델과 같이 잘다」

姜 信 沆

人民大 [illegible]

一、

[illegible]는 [illegible]와 [illegible]는 [illegible]에 하나 [illegible] 「[illegible] 모[illegible]」라고 [illegible]라는 것은 인간 [illegible]은 [illegible]에 [illegible]다. [illegible]와 모든 [illegible]는 모두 [illegible]의 [illegible]을 [illegible]도 [illegible]이지 [illegible]는 [illegible]도 [illegible]는 [illegible]은 「[illegible]」 「[illegible]」와

과 관련하는 것은 아직 모호한 일인 줄로 여기노라.

따라서 그저 經濟學者와 作家들은 이러한 낡은 의견을 버리고 「주의」 題目에 맞는 자료들을 모아서 한 글을 모두 제작하지 않는다.

二.

靑野季吉의 無産階級文藝論은 「文藝」 長篇 등 등은 作品들에 대하여 그리고 여기에서는 여느 한 作品을 觀察하지 않고 그 문의 全體를 [illegible]다." 또 사실 관찰과 관찰 在 [illegible] 분석으로서 全體를 관 作家로 아직 [illegible] 靑野氏 한 분을 [illegible]다." 그런데 氏는 우리 文壇의 [illegible]이다. 출발한 作品을 [illegible] 한 [illegible] 作家다.

氏는 文學[illegible]을 시작할 것은 一九二三年 [illegible]에 [illegible]다. 一九二五年에 [illegible] 文壇에 [illegible] 出生하였으니, 一〇年 [illegible] 무엇이라고 말할 수 없다." 氏의 中學時代를 마치고 日本 東京에 留學하는 동안 [illegible]는 詩人으로 [illegible] 「[illegible]」 「[illegible]」가 있으나 [illegible] 作品들은 [illegible] 出生하였다." 소설도 [illegible]는 [illegible]에 [illegible]하여 「[illegible]」 「[illegible]」 「[illegible]」

三、

[illegible] 이야기를 [illegible] 쓰게 된 것은, 그의 作品로서의 [illegible] 그다는데 있을 것이다。 [illegible]는 [illegible], [illegible], [illegible], [illegible] 등 그 밖의 것을 [illegible]로 하여라는 [illegible] 충하게 作品化하였으며, 安藤作에 거의 [illegible]는 [illegible]영다。 그리고 [illegible]의 特色의 하나는 어느 作品에고 [illegible]에 [illegible]이 [illegible]하고 [illegible]게 나타나고 있으며, 항우 [illegible]한 [illegible]를 보여주어서, 앞으로도 그 [illegible]이 [illegible]할 수 있다는 것 [illegible]다。

이제 [illegible]中에 [illegible], 作品中에서 하나 [illegible]하겠다。

——[illegible] 길게 [illegible]——

[illegible]는 [illegible]나를 이라는 [illegible]에서 [illegible]다。 그녀의 [illegible]는 [illegible]이 [illegible]한 [illegible]고 [illegible]한 [illegible]다。 그러나 그녀의 [illegible] 지금이는 [illegible] [illegible]에서 [illegible]을 [illegible]다가, 그녀의 어머니는 [illegible]의 [illegible] [illegible]하여 [illegible]다가 [illegible] 세상을 [illegible]다。 [illegible]의 [illegible] [illegible]과 [illegible] [illegible]고 [illegible] [illegible]는 [illegible]다。 그녀는 [illegible]를 [illegible]고 [illegible]를 [illegible]고 [illegible]의 [illegible]에서 [illegible]을 [illegible]다가, 그녀의 [illegible]는 [illegible]의 [illegible]를 [illegible]다。

——[illegible]——

[illegible]는 [illegible]의 [illegible]에 [illegible]이 [illegible]고 [illegible]에 [illegible]고 [illegible]의 [illegible]에 [illegible]고 [illegible]의 [illegible]에 [illegible]고 [illegible]의

다。 늙은이의 생각이 다르다는 것은 젊은 놈들을 믿지를 못하게 하는 수밖에 없다。 그러나 이것은 일종의 기형적인 것이요, 빠른 미래에 없어지리라 믿었다。 드디어 길이 잘 수 없음을 인정하고 아 말하다。 누가 권 기로에 빠져 있는 것이라고 물지 누가 있을 때였다。 곧 때는 뒤 없는 분도 문 했다。 드디어 온 날이 왔을 뿐이다。 영감의 때들 만 모르게 세월이 흐르지 지지 않는 것만도 저스럼도 없었스러웠다。 가지 같은 여자가 세웠던 날의 아내가 되고 아내가 된다는 것은 두 번 되나 되는 것처럼 느꼈다。 그 후 곧에는 날수 나 북경에서 고국으로 돌아오는 이제 민주주의에서 돌아왔지, 된다— 늙은이가 보 다운 서 말 남긴 말과 동을 전 게。

이것이 여자의 숙명이리라, 그 수이 자 이에는 조국과을 그리다가 양복장 다리를 한다거 다가 숨겨 늙은이가。 젊고에 같을 일과 결어도 보고 혼에 저저 당을 어루만 져 거어도 보다 숨겼는 보라의 생기라는 가 두은 양도에이 젊은 붉다울의 이야기 가 것을 지우기도 한다。 그리고 그녀의 동지인 상옥이, 창도, 주심이가 동장을 한다。 계록 전을 속에 동원을 당장 되겠

리다고 의도은 주상이라, 회 情을 뭣있고 江을 당한 보는 듯기가, 관계에는 늘 물의 지 않은 女性江에 동을 보지 상옥이가 도 한 문과의는 小說의 하다이다。

제상에서 여러분도 전날 당하여 지않히 다 는가라 전 당은 는 답고리도 女人의 리지 못 한 人人의 戰線을 그리고, 그 속에서 차 하고 婦女보다 용화고 아름다운 마음가짐 을 들과 같이 가는 귀엄은 婦女같의 그런 作品이다。

누구의 女性을 모방하지도 않은 독자

女宗 藝

폴·벨리오著

「새로운 春在」

徐 南 東

(京城大 로앙학부강)

지금은 동교의 시대가 아니고 예술의 시대라고 한다。 또 기독교시대는 이미 지났고 지금은 「기독교시대 이후」(Post-Christian Era)라고 한다。 이러한 시대에 있어서 동교의 시대가 아니고 예술의 시대라고 한다는 것은 동교의 예술을 소재 삼아 만든 것이라는 것이 「기독교시대 이후」의 예술에 대하여 새로운 예술을 동교에 있어서 시대라고 한다。 그 한다의 이유는 동교를 배경로 과학이나 철학이로 말하자는 의식적 표현이니라는 것이니, 동교의 정수라고 말하는 셈이도다, 즉 과

참조되는 부분을 발견하지 못하고는 대체로 그 원리적 성격과 의미(의미)로 해결되지 않는 것이라고 그러한 관념화는 기독교의 계열을 과도하는 관념에 그치는 것도 아니다. 그는 종교를 큰 주원이라 개념과 동일시하지도 아니하며 그렇다고 종교를 불신앙이라고 부정하지도 아니한다. 그가 종교의 모호성(Ambiguität)을 말하는 것은 그의 종교관의 깊은 통찰이다. 그는 현대인에게 누구보다도 종교를 새롭게 해석하고 번역하였다.

폴 틸리히는 유한한 상징체험을 가지는 과정 중은 신앙이는 우리말로 번역된 그의 책 보기이다.

(1) 우울하는 터전 (근원에 있는) 기독교 (세계적 성)

(2) 세로운 존재 (종교는 의 기독교 지적 관

다음에 의용하는 그의 책 중교의 일 절 (세로운 존재성체)는 『지두로서에 여우 1 해 의의식의 그의 두렵한 불신앙과 자유 (신)신 세 인 있어서의 그의 것은 진실 의 험을 해 신 보 해 준다』 필자는 이 글을 읽는 가운은 한 드시 그의 종교체험을 읽고 그 깊 상 하게 될 것이라고 생각하여 이 거의 자를 발견으로 인용한다.

「세로운 존재」

"날마다 우리 시대에 그리스도교의 이 제를 하 나 이 로 하 라 라 면 나는 말을 해 줄 한 마디를 선 용 하 겠 다 그것은 곧 「관계 (Beziehung)」 나 두 말 없 이 라 두 것도 아니고 로의 로 제 이 로 지 는 말 는 자 본 이 니 다 」

이 「세로운 지음」 「세로운 존재」란 무엇이냐? 바울은 그것에 대답하기 위해서 먼저 무엇이 세로운 존재가 아니라고 말한다. 그것은 할례도 무할례도 아니라고 그는 말한다. 그 세 이 을 과 또 그의 동조를 입는 이들에게 이 같의 것은 한두 글 명했다. 그것은 유대인이다. 이 말씀이 라는 것이 중요할 것이 아니고 할 것도 수 없게 생각하는 것을 의미한다. 그러면 소는 것 한 것을 의미한

고 공리주의는 모든 전유 데모크라시 문명에는 계속적인데서도 분열(分裂)되었던 근원을 찾고 있는 모든 전유 데모크라시는 "독재, 민도적, 분열, 되려고, 유해로——이러한 방법들은 전적에 의하여, 달라지면 자기들의 독특한 관계를 지키고 있다." 그 한편에 민독주의, 공산주의, 계속적 주저 나옴, 관념적, 미관주의——이러한 계속적인 운동들은 정확히 의식을 되찾아 가는 학교, 그 학의 그 전통들은 관념과 분열적을 대표한다." 그 전통에서도 그들은 자기들가 당유적인 전통을 가졌다고 주장하고 그 전통에 대한 전통을 지구한다."

그리스도교는 그들을 "자기 구제야 하는 것" 그리스도교는 그들에게 우리의 동료는 당신들 것보다 더 높은 것이라고 말해야 하는 것이다. 그리스도교의 "우리에게 의지하고 감해야 하는 것이다." 우리들은 그들 속에서 그리스도교의 동료 라는 것도 계속적인 "당신들의 것을 자양하고 자기 그리스도교의 전통은 "우리는 그들 것이라 그리스도교의 영원함은 신성함과 같이 전통의 전통은 자기 자신을 인정하고 그리스도교의 전통은 미래에 있다."

그러나 그리스도교에 대한 전적

의 본의전통을 도서하고 있다." 다음의 당면하는 그와는 다르다. 우리의 동료거나 당원들의 전통거나 저 전 독립한 전통과 문제가 다니다. 왜냐 말하는 것은 라실과 "당전체들의 전통과 우리의 동료들 심각하는 그 무엇의 실행됐다는 것이다." 왜 로운 방도가 실행됐다. 왜냐 문제가 나타났다." 그러므로 우리 모두는 여기에 라 라 방도를 찾고 있다." 그러므로 우리는 이 "당신들이 전 전체의 누구를 만나 문제 이렇게 말하자 "당신들의 동료 나 우리들의 동료, 당신들의 의식과 우리의 의식," 당신들의 의식과 우리의 의식 자를 비교하자 말하자." 그래 왜 비교는 아무 소용이 없다." 무엇보다도 전적 의식부분은 우리가 의식부분을 생각하고 그리스도교가 "라고" 말하자면 "상상하지 동료로 저 상식적 말하고 생각적 말하자……" 우리는 라자 당신들에게 우리가 본 무언 문 보이도록 우리가 들은 모 것을 말하자는 전 통이다. 즉 왜 왕은 그 말부분에 저 모든 왕도가 있다는 것." 그리고 이 저 모든 왕도는 그리스도라고 불리우는 예수 한 이라 말하는 것이다."

또한 우리가 민주주의라나 공산주의라나 과학적 유물이스트나 윤리적 이상주의나 자본 관념 "속" 우리는 그들에게 이렇게 말해야 한다." 당신들은 의식에서 생활을 "것" 있었다는 것" 또는 "그것이 옳지 않았다는 것" 말하자면 "이 전체에 이 전체 이해지는 말하자 아니했다는 것을 저 두 라부하지 말라." 당신들도 우리의 의식과 학자를 찾고 있으며 당신들 식의 말을 배우고 있으며 그 전통은 "당신들에게 이라고 소중한 것이 되어 있다." 말하고 있는 것들이 "당신 그 전 것" 아이 "있었다고 당신들은 당신들의 두말에 라지 않고 전 이유로 일을 "하다." 그 말에도 "당신들 것이다." 우리가 당신들을 "이렇게 "종교로 계승에 저로 라 한다고" 또 당신 수 한 종교 그 중에서도 가장 훌륭한 우리의 교파로 인도하려고 말하고 말하자 말하자 말하자

三、

루소의 말로 中에서 가장 代表的인 것이 民約論이다。이 書는 二篇 四八章으로 나누어져 있다。第一篇에서는 社會, 國家의 起源問題가 社會契約에 있다는 것을 說明하고, 第二篇에서는 主權 問題라는 것을 說明하고 國家, 政府의 目的을 立法에 있다는 論旨를 들고 政府, 官僚의 分類를 說明하고 最後에서는 政體를 形成하는 要素를 들고 政府, 官僚의 分類를 論하고 있으며, 第四篇에서는 選擧, 宗教의 問題를 論하고 있다。

이 書는 社會契約, 人民主權, 主權不可分, 主權不可讓, 主權不可代, 主權不可分, 主權不可讓, 主權不可代, 主權不可分, 主權不可讓, 主權不可代

「印度로 가는 길」

羅英均

(E·M·포스터 作)

(소설가·영문학)

E·M·포스터는 금년 82세의 노령이다. 그는 1879년 1월 1일에 런던에서 태어났다. 아버지는 건축가였고 그의 조상들은 중산층의 지주들이었다. 그의 어머니는 그가 다섯 살 때 돌아가셨고 그의 아버지는 그가 열두 살 때 돌아가셨다. 그 후에 그는 할머니와 두 명의 숙모들에 의해 양육되었다. 그는 이들 숙모들을 "세 명의 운명의 여신들"이라고 불렀다. 그는 이들 숙모들에 대한 그의 감정을 "증오와 경멸의 혼합"이라고 묘사하였다. 그는 이들 숙모들에 대한 그의 감정을 그의 소설 속에 그대로 옮겨 놓았다. 그는 이들 숙모들

作品을 생각 時代에서도 하다. 自身의 政
策에서 문제에 대하여 다음 Dr. Lessing은
Tolstoy는 一九〇七年에, 레닌에게 자
함의 마음에 줄 수 있는 작품을 다루
A Burnt Letter a Vision는 一九〇六年에
그리고 現代英國의 政治가 그 社會生活
로써 Towards Bed는 一九一〇年에 또
短篇集 The Colonial Conditions는 一九
一一年에 出版되었다.

一九一一年에 로스씨는 제롤드로 印度
를 訪問코저 決定하고 A Passage to India
을 쓰기 시작하였다. 그러나 이 제는 그가
一九二二年에 두번째로 인도를 방문하고
돌아온 바로 이야기 完成되었다. 그리고
讀書한 것은 一九二四年이었다.

이 作品으로 말미암아 이미 英國作家의
세계 속에 등장한 로스씨는 第一流 作家
에서의 地位를 確固하게 하는 것이었다.

그 결과 그는 一九二七年에는 왕립문학
회에서 Gold Medal을 받고 동년에는 獨
逸語圈에 있는 最高의 라이프치히 그리고
理論은 一九三〇年代부터 四〇年代에 걸
쳐서 T. S. 엘리엇트의 詩論이 重要視
된 것과는 反對의 立場에 서 있다.

이 作品은 英國人 Fielding과 印度人 Aziz
와 그 밖의 印度人 Mahmoud Ali 등 세 사
람의 中心으로 印度人에게 同情하는 英國
人 Mrs. Moore와 Miss Adela Quested 등
의 印度人 Aziz에 대한 愛情을 그린 것이
다.

Fielding은 Aziz의 印度로 가는 것에
대하여 그에게 親切한 態度를 보였고 Aziz
는 Mrs. Moore에게 親切한 態度를 보였
다. 그러나 Aziz는 Adela Quested에게 그
녀의 印度人에 대한 偏見을 고치기 위하
여 그녀를 Aziz의 印度人 친구들과 함께
Aziz의 집에 초대하였다. 그러나 Adela
Quested는

의 계급적인 단결력이라는 것이다. 주노동이 [illegible]과 되고 있는 原始的인 經濟發展에서는 노동자는 [illegible] 하나 없고, 農民經濟와 [illegible]이나 [illegible]工業이 있을 수 없고, 資本主義的 [illegible]이 發達되고 있는 노동자에 [illegible]는 [illegible]의 여러 問題이 發生을 [illegible]나 [illegible]는 事實은 問題이 얼마나 많이 發生하는 原因의 發生을 말고 있는가를 [illegible] 說明하는 것이다.

民族에 뿌리를 [illegible]고 있는 政治學은 [illegible] 어떤 學問보다도 더 [illegible]의 發生이 發達하는, 따라서 政治學이 [illegible]는 時代의 產物이 [illegible]이다. 政治學으로 反映되게 [illegible]다. 政治學은 [illegible] 보건대 自然科學과 [illegible] 社會科學은 [illegible] 政治學이 發達되었고, 發達했다. 社會科學은 [illegible]는 「[illegible]」 [illegible]의 政治學이, 「[illegible]」 [illegible]의 政治學이 [illegible]는 「[illegible]」 [illegible]의 政治學이 [illegible]는 「[illegible]」 [illegible]의 民主政治學이, 「[illegible]」 [illegible]의 民主政治學이 [illegible]의 [illegible]의 [illegible]의

을 표명할 수 있다。이러한 특징은 [illegible]에 있어서도 매우 뚜렷하다。그는 [illegible]에서 이러한 견해의 [illegible]으로서는 一九四八年 UNESCO가 試圖한 「現代政治學」, 一九五六年 「시카고大學의 試圖한 「政治科學의 機能」, 一九五八年 소오스 「헤드먼」 大學에서 發表된 「政治學硏究의 現狀과 展望」 등을 들 수 있을 것이다。그리하여 近年에 와서는 이러한 綜合硏究가 많이 늘어 나고 있다。本書가 主로 一九六〇年 以後에 發表된 論文을 重點的으로 取扱하였다는 事實은 時期에 適切한 것이라고 보겠다。

本書는 五部로 構成되었는 바, 第一部에서는 政治理論, 第二部에서는 政治組織과 그 主要機能, 第三部에서는 行政分析, 第四部에서는 比較政治, 第五部에서는 國際關係論을 다루고 있다。

各部의 序論에는 그 分野의 論文에 대한 槪切한 解說, 發展되어 있어 一般讀者의 觀點을 明確하고 있다。

이러한 分類는 敎授의 政治學의 硏究領域에 있어서 主要한 主題로 한 것일 뿐, 政治學의 內容을 體系的으로 分析해 주는 一貫, 政治學을 專攻하는 硏究者에는 重要한 文獻的 資料를 提供해 주고 있다。

그러나 여기에 敎授된 論文은 너무 現代的이고 觀念的인 것은 아니다。

모두가 近代의 文獻들에 의한 經驗的인 論文이다。

이런 傾向은 硏究者들이 現實政治에서 關心한 「問題點」에 의거하여 近代的 問題 解決에 [illegible]에서 政治學分野의 第一人者로 認定하여 소개하게 된 樣相의 [illegible] 政治學者 [illegible]「유시 아라키」 博士의 論文도 여기에 敎授되어 있다。第二部 第二章 「國際關係에 관한 公衆的 接近方法」 [illegible]。그리고 同部 學者 [illegible] 文獻에서 行政分野의 文獻도 소개한 美國 「[illegible] 마나」大學의 「로렌·리즈」 敎授도 [illegible]에서는 言及되고 있다。

그 밖에도 오늘의 政治學界에 [illegible] 巨匠들의 文獻들이 [illegible] 敎授되고 있다。

따라서 本書는 [illegible] 本書의 學術論文集의 性格을 갖고 있다고 할 수 있다。

第一部 政治理論에서 [illegible] 文獻들은 [illegible] 政治學의 [illegible]로 [illegible] 敎授되고 있는 [illegible] 文獻은 [illegible]과 같은 [illegible]에 [illegible] 있다。

第二部 政治組織과 그 主要 [illegible]에서는 [illegible] 論文을 [illegible] 敎授되고 있는 [illegible] 硏究者에게 [illegible] 있다。

第三部 行政分析에 있어 [illegible] 文獻은 行政學 [illegible]의 [illegible]에 가고 있는 우리 正當의 [illegible]에 [illegible] 때, 그 [illegible] 우리 [illegible] 있다。行政學이 우리나라에 [illegible]로 [illegible] 文獻에 行政學科가 [illegible] 敎授되고 [illegible] 우리 [illegible] 있으며 [illegible] 敎授들이 [illegible] 手中 수 있는 [illegible] 文獻들이 [illegible] 敎授[illegible]을 위한 參考[illegible]이다。

本書에 敎授된 [illegible] 文獻은 [illegible] 敎授에 [illegible] 學問的으로 [illegible] 行政學을 [illegible] 있다는 점에 [illegible] 있다。

第四部 比較政治에 敎授된 [illegible] 文獻은 [illegible] 政治發展을 [illegible]으로 [illegible]

朝鮮人의 性格, 生活, 長點, 短點 등 우리의 자가

——外國人의 韓國人觀을 中心으로——

宋 建 鎭

(人民經濟學 敎授)

——日人들은 우리나라가 韓國人, 亡國의 빈사가 될 무렵 우리를——
「事大主義 民族」이라고 말하고, 虛榮心이 많고, 忍耐心이 부족하고, 소심증이 지나치며 무능력이 많고, 말이 많고, 숫자를 混同하며, 主體性이 없는 民族」이라고 폭언했다.——

韓日合邦이 正式發表된 지금 國會의 모든 정치가 물나갈 때 國民의 갖춰가 많아질 것은 예상하지 않을 수 없다. 지금 國民의 갖춰가는 「신민족성」이라는 말이 광범히 퍼지고 있다. 이것은 日本人과 접촉에 접하면 해 자교할 機會로 되리라는 일상의 금물이다.

그렇다 이것이 우리에게 중대히 생각되는 것은 日本人에 우리 민족성을 지금보다 잘 이해케 보는 기회가 하는 것이다. 韓國人 日本이 우리나라에 侵略의 魔手를 뻗칠 때 그들 사이에는 「韓國人의 性格」이 잘 알려 있어졌다.

韓國人의 性格, 生活, 長點, 短點 등 우리의 자가

저 面을 살펴이 研究한 것이다。

日本人들은 이와같이 우리의 속속들이 長短點을 알아 놓고 韓國人에 侵略, 壓迫, 虐待, 搾取의 근원을 이룬 것이다。

그러면 日本人이 研究했다는 韓國人性에는 과연 어떠한 것일가。 여기에 代表的인 몇몇 日本人 學者들의 評論한 연서 우리들의 反省에 資料로 인용하고 한다。

一九三〇年 日本人 「藤澤 衛」의 『朝鮮의 都市』라는 속에는 韓國人의 長短點에 자세히 論列되어 있다。 그 中에는 長點은 많으나 短點로 많으며 그 短點 중에는 지금까지도 우리에게 크게 反省되야 할 나쁜 점이 있다。

長點中에는

一、孝道를 계키고 예의를 尊重하고

二、夫婦간의 말이 서로 親愛하며

三、基地를 尊重하며

四、同族이 서로 共助하고

五、愛國心이 充實하다。

등등으로 되어 있다。

그러나 以上에 열거한 長點中 우리가 지금까지 지나고 있는 長點은 몇이나 될지。 自己에 물 은이다。

短點은 極多하게 있다。 日人들은 우리의 民族의 缺點을 다음과 같이 指摘하고 있다。

一、事大主義 依性이 깊고

二、自尊心이 아니며

三、惠業心이 많고

四、忍耐性이 充足하고

五、愛國心이 不足하고

六、依存性이 强하고

七、말이 많고

八、公私를 混同한다。

日本人이 우리에게 缺點을 숨겨 보았는지 알로 보았는지는 讀者에게 맡긴다。 다만 여기에서 한 가지 더 例를 들고 싶은 것은 李舜臣 우리나라가 日本에게 멸하고 亡國의 설움에 있을 때 우리 우리의 祖上 속이는 왜놈 「시진 쥬들이 맺어 서로 대두하여 日本人과 가까이 하고 그들에게 아첨하기를 爲했던 것 같다。

藤田剛吉이라는 日本人 學者는 소위 『韓日合邦』에 있기 바로 前年 즉 一九〇九年 『韓國의 現狀』이라는 책을 썼는데 그는 그 속에서 日本學者에 이 당시에 말하고 있음에 一般 韓國人들의 태도를 다음과 같이 醜美이 가득한 말투로 소개한 것이다。

『日本人와의 交際法

藤田는 日本記者로서 李朝末의 서울에 와서 그리하여 서울 生活을 하려 보고 關係하였는데 첫째 우리를

[illegible]하고 [illegible]로 [illegible]을 하게 [illegible]다. 그[illegible]의 글을 읽어 보면 [illegible] 한에 [illegible]가 [illegible]에 들물이 잠을 수가 없다.

그럼 [illegible]를 [illegible]과 [illegible]가 [illegible]는 [illegible]는 『오보』와 [illegible]의 [illegible]이라는 글을 그대로 [illegible] 소개를 [illegible]다.

『[illegible]』과 [illegible]하려면 [illegible]과 [illegible]나 하는 것은 [illegible] 사는 [illegible]과 [illegible]한 [illegible]이 [illegible]과 [illegible]』

이렇게 [illegible]하고 그는 우리를 [illegible]로 [illegible]할 때 [illegible]는 『오보』라는 [illegible]로 우리를 [illegible]다는 [illegible]의 [illegible]로 [illegible]고 있다.

『오보』들은 [illegible]의 [illegible]日本人인 우리들과 [illegible]하는 것을 [illegible]으로 [illegible]고 [illegible]이 [illegible]日本人인 우리들과 [illegible]하는 것을 [illegible]으로 [illegible]고 [illegible]이다. 특히 [illegible]부 속에서 [illegible]이라는 [illegible]에 [illegible]은 『오보』들을 보고 『[illegible]』 [illegible]는 [illegible]은 『오보』들은 [illegible]과 [illegible]은 [illegible]에 [illegible]고 [illegible]다.

[illegible]에게 [illegible]들의 [illegible]은 [illegible] 없는 [illegible]라도 『[illegible]』라고 [illegible]의 [illegible]을 [illegible]는 [illegible]이다.

그러므로 [illegible]에서도 日本人 우리에게는 [illegible]에 [illegible]는 [illegible]이다. 이러한 [illegible]을 [illegible]아야 [illegible]다. [illegible] 『[illegible]』 [illegible]는 [illegible]는 [illegible]이다. 이러한 [illegible]을 [illegible]아야 [illegible]다.

그러므로 이러한 [illegible]에 빠져 [illegible]극히 [illegible]해야 한다.

日本人인 우리가 무엇인가 그들에게 도움이 된다고 [illegible]하지 [illegible]은 그들은 [illegible]의 『[illegible]』나 『[illegible]』으로 우리를 [illegible]을 [illegible]한다. 이렇게 [illegible] 그들과 [illegible]에 [illegible]원수가 된다. 『오보』들은 [illegible] 우리의 [illegible]이나 [illegible]으로 [illegible]은 [illegible]이다. 이러한 [illegible]이 있으니 『오보』들과 [illegible]과 [illegible]제 [illegible]을 [illegible]하지 않을 것과 [illegible]제 [illegible]게 않으면 않는다.

더욱이 [illegible]의 우리는 [illegible]上 [illegible]을 그들은 [illegible]에 [illegible]하면서 [illegible]하고 [illegible]다. 우리는 [illegible]에 『오보』라고 부르는 것 [illegible]라고 [illegible]은 [illegible]에 [illegible]은 [illegible]으로 [illegible]고 [illegible]다. [illegible]만 [illegible]이 [illegible]은 [illegible]의 [illegible]에는 [illegible]의 [illegible]이 [illegible]고 [illegible]의 [illegible]이 [illegible]이 [illegible]이

[illegible]을 [illegible]하고 있다 했는데 지금 [illegible]交[illegible]은 [illegible] 누고 우리 國民中에는 日本人과 가까이 하는 것을 은근히 [illegible]고 있는 수많은 [illegible]가 當時의 [illegible]들은 [illegible]이 日人과의 [illegible]을 『[illegible]』으로 아는 사람은 없을[illegible], 과연 그러한 [illegible]이 있을[illegible].

한편 自[illegible]해 볼 문제다.

日本人은 [illegible]한 것으로 [illegible]에 [illegible]하다. 그들은 [illegible]國人을 [illegible]해 [illegible]이 머리를 숙이리라고 [illegible]는 듯 보이며 和[illegible]을 주기 [illegible]다. 韓國人中에는 [illegible]만주[illegible]고 自己가 [illegible]기 때문이라고 생각하는 사람은 [illegible]을지라도 [illegible]은 『[illegible]』한 口實을 [illegible]에게 제공 [illegible]한 그들은 이러한 [illegible]에 빠져 [illegible]한다는 것이다.

日人들과 결혼하는 人士들을 보면 日本人 [illegible]이 [illegible]도 아닌가 하고 [illegible]가 [illegible]한다. 바로 이런 人士들이 [illegible]말로 日人에 결혼에 속아 [illegible]겠다. 海[illegible]는 보 [illegible]하기를 『日本人이 우리가 그들에게 무엇일가 드물이 [illegible]이다』 생각하게 되면 그들은 [illegible]『[illegible]』이나 『[illegible]道國』으로 日本人을 [illegible]한다는 것보다 『[illegible]』나 『[illegible]』 [illegible]邦』들 [illegible] 이런 [illegible]國[illegible]들의 [illegible]를 [illegible]라고 [illegible]이라고 보지 않을 수 없다.

오늘도 이 [illegible]을 [illegible]하는 그 [illegible]한 日本人들을 『[illegible]』나 『[illegible]』이나 『[illegible]』은 一[illegible] 『[illegible]』으로 [illegible]가 [illegible]

[illegible]인가 [illegible]을 보려는 [illegible]은 없을 것.

지금 [illegible]이야기가 아니라 바로 우리 자신에게 [illegible]한 [illegible]제인 것만 같다.

[illegible]川의 韓國人類은 [illegible]에 자두는 것이 [illegible]우리에게 [illegible]는 [illegible]을 주는 바가 [illegible]가 아니다.

團結心 不足과 依賴心 過多

韓國人은 [illegible]으로 [illegible]면 [illegible] 사람 [illegible] 사람이 다 [illegible]수 [illegible]지라도 [illegible]을 [illegible]할 줄 모르는 [illegible]이라고 [illegible]하고 [illegible]면 [illegible]보 [illegible]에서 [illegible]이 不足하다고 日人들은 우리를 비웃었다.

「[illegible]」이란는 日人은 「[illegible]」을 [illegible]로 [illegible]한 우리 [illegible]에서 [illegible]로 [illegible]을 [illegible]生[illegible]을 한 사람으로 우리 民族[illegible]을 [illegible]할 [illegible]다 [illegible]고 보는 [illegible]人이었다. 그런데 그 [illegible]는 다음과 같이 말했다.

「韓[illegible]人들은 日本人이나 中國人에 [illegible]할 때 團結心이 不足해서 [illegible]에로 [illegible]고 지금도 그렇지만 [illegible]團結的 [illegible]力을 발휘하지 못은 [illegible]을 [illegible] 못보았다.

조선인은 [illegible]에 不足하다. 옛[illegible]에 不足하던 [illegible]가 없[illegible]. 문지가 없으면 [illegible]을 못한다. 第[illegible]이란 [illegible]나의 結[illegible]의 [illegible]로 [illegible]에 [illegible]하기

이문에 하나의 主義 밑에 뭉친다는 일이 드물다。 [illegible]이 [illegible]분들 때 [illegible]신도 [illegible]에 [illegible]다는 것은 [illegible] 할 것도 없다。 [illegible]에는 각기들 [illegible]하여 단체를 위하여 봉사한다는 정신이 필요하다。 이러한 정신이 없는 때문에 조선인이 지는 단체능력이 부족한 것이다。

그러나 조선인이 [illegible]를 만들 때에는 같는가 [illegible]는 것도 하나의 [illegible]이다。 무슨 단체를 만들면 무슨 [illegible]무슨 [illegible]에서 신청서는 百名의 단체에 五〇名의 [illegible]이 신청한다는 [illegible]과지 있다。

조선인들은 [illegible]이 一度 一門中에 [illegible]에 [illegible]면 門中 사람이 모여 들어 [illegible]의 [illegible]을 [illegible]라 한다。 그래서 [illegible]은 [illegible]도 무슨의 [illegible]을 하고 [illegible]所를 못한다。

또 조선인과 [illegible]는 [illegible]에 대해서 「[illegible]」는 이렇게 말했다。

「조선에서 천박이라는 것은 日本의 그것과 가르다。 그들의 천박은 그 [illegible]과 [illegible]나게 [illegible]다。 [illegible] 같은 [illegible]에 [illegible]은 [illegible]가 [illegible]에도 [illegible]라는 [illegible]남에 [illegible]다。 그리고 [illegible]에 [illegible]라는 [illegible]이 [illegible]는 [illegible]가 있으면 [illegible]이 [illegible]서 [illegible]고 [illegible]다。 [illegible]는 [illegible]를 [illegible]면 [illegible]의 [illegible]을 한 [illegible]가 없는 것을 [illegible]하는 것은 [illegible]이 [illegible]

그이가 가서 들어 [illegible]는 것을 [illegible]은 [illegible]로 [illegible]하는 것은 [illegible]다。」

그들을 [illegible]의 [illegible]라는 [illegible]이 되면 이제까지 一百名도 없는 자들이 [illegible]이라고 [illegible]다。

나는 조선인 한테서 한탄 [illegible]을 들은 것이 한두 [illegible]이다。」

「[illegible]」이나 [illegible]라는 日本人이 [illegible]에게 [illegible]이 [illegible]라고 [illegible]은 [illegible]라는 오늘날 우리에게 [illegible]이 [illegible]라고 할 수 있을까。 反省할 [illegible]

[illegible]스는 [illegible]에 [illegible]스로서는 [illegible]에 專[illegible]하고 [illegible]하는 [illegible]이 [illegible]는 [illegible]라。 日本人을 [illegible]는 것은 [illegible]라서。 그러나 [illegible]으로는 [illegible]이 없다。 오늘날 [illegible]이 [illegible]할 것이다。

七〇年前 [illegible]戰爭 당시 [illegible]스로서 [illegible]스로 [illegible]國의 [illegible]지방까지 [illegible]을 [illegible]다니며 [illegible]을 조사한 [illegible]의 [illegible]라는 「[illegible]」는 [illegible]한국 [illegible]所를 [illegible]글 속에서 다음과 같이 [illegible]다。

「[illegible]은 [illegible]세계는 [illegible]은 [illegible]는 국민 전체가 [illegible]이 [illegible]지고 있지 않다는 점이다。 [illegible]한 [illegible]을 가지고 있으면서도 [illegible]이나 [illegible]에서 [illegible]과 [illegible]할 [illegible]에 있으면 [illegible]도 [illegible]가 [illegible]을 [illegible]도 [illegible]지 않고 [illegible]다。 그런데도 [illegible]사람들은 [illegible]

프러울은 말지 않고 여론도 이것을 규탄하지 않는가.

言論가 되면 그 지위와 高下를 막론하고 밋 百姓의 食客들이 모도 상관 없다는 나라 본을 가지고 덕이는 것이니 바라볼 것이 없는 듯하다.

나라돈을 가져다 먹이는 것이니 경절된 것이 없다. 이 손일한 支出을 전지 위하여 사람들은 言論에 자리를 빌고 조금 돌은 해운다. 말리의 지위는 돈으로 대하가 않다.

이리하여 관리의 수는 늘어날 뿐이다.

중가된 관리들은 일도 없고 목적도 없다. 관리가 되지 않으면 먹고 살 수가 없으니까 각각 음도나 자그마한 소득도 얻기에 그에게 달린다. 살기 위할 리 없이기 때문에 주의를 위해 죽는다는 법이 없다.

이것을 관만에서 다스리자고 하는 人士의 사랑 방에는 일정한 사나이들이 모여도 상관하면서 수십名의 食客 노릇을 하고 있다.

主人이 食客을 양성할 일이 없으면 주방일스드 없으니 일도로 官職을 붙여 주거나 하로 관계를 마련하지 않을 수 없다. 그러니 정부의 관리라는 者들은 세상의 경쟁되게 제다게 않다. 한국은 數百年간 내려온 四色黨爭도 主義主張의 쟁논이 아니라 政權을 잡은 뒤 나라돈을 자유로 처분하여 있주머니를 두둑하게 하기 위한 쟁론이었다.

그러니 다같이 政府 안에서 나라일을 삼의 일 關係들에게도 그 이면에서는 서로 질투하고 자기라이 혼자 포의 충에를 얻어 자기의 자손, 친척 기타 자기에 가까운 이들을 등용하여 권세를 누리기에 급급하다. 한국에서는 일을 맡 하는 것이 貧하며 기으로 것이 절절은 것으로 되어 있다.

一八九七년 한국을 두루 살피고 서울 生活하기도 잘 살펴 보아다는 「에스트니아」는 한국 訪問의 所感이라고 해서 以上과 같은 저두한 評을 했다.

확실 저녁한 許의저감 「에스트니 公使가 한국에 두월한 간 것이 없는 以上 조 한국의 실상들을 이러 곳에서 잔량하고 있는 것을 보면 侮辱的으로 侵國을 두려 나르게 될 한 것감지는 않다.

우리는 이웃 日人의나 英國의 「에스트니 公使의 侵國評이 지금하다고 그들에 反感을 가지기 보다도 외 우리가 그들한테서 그들은 訪評을 받아야 되는가를 反省할 이 유가 있이야 하지 않을까.

우리는 한국에 貧弱한 나라가 되어 결말 남의 나라 일에서 먹혀이 살 수 있는 날을 몸에 간에도 있을 수가 없다.

그러구 바로 그렇기 때문에 日人들이나 英國人들이 우리 할아버지들을 評한 그 글이 오늘의 우리에겐 適中되는 말인가 이편과를 反省하여 결말 제 다음 세 뜻으로 出發을 다지 하야 할 것이 아닌가.

韓國國民黨의 出發

韓相龍

(상해 운동자 동맹자 談話)

『中國社會는 지금 不平分子에 의한 民族 음모에서 시작되었다. 이러한 원동력 속에서 농민들을 영위하는 민중들에 불평과 자발 발전을 독려으로 활동을 生産用으로도 이용하고 生産用으로도 이용하여 연합전 경제를 지배하였던 것이며, 또 지금은 사업의 전문이나 혹은 농업 합작사의 형태 밑에 북에는 전체는 정부의 보호를 받는 대금도의 國營農場을 지음에서 이를 이루하였던 것이다.』

(상해 의 워드 제이 「中國社會의 歷史的 考察」에서)

一. 뒤떨어진 農業生産의 環境

지난번 選擧가 드문 가운데 국민들은 많은 피해를 입었다. 그러나 못해 상대편 논리학은 그대로 건국의 條件을 나타내었으며 전국에서는 積極的 [illegible]

援護부의 보급, 이미 로차리의 설치 저도 등 적극적인 대책은 세우고 늦어 [illegible] 충전금할 방법을 세운 바 있었다.

그러나 이러한 원상은 곧 한국농업의 생산환경에 후진성을 벗어나지 못하고 있음을 단적으로 나타내는 것이라고 하겠다. 一九六四年度에 農業部과 제시한 자료를 볼 것 같으면 우리나라의 耕作面積別 農家戶數는 三反步 미만 농가가 一〇·三%, 三反步 이상 五反步 미만 一一·五%, 五反步 이상 一町步 미만 三一·五%, 一町步 이상 一町步 미만 一〇·六%, 一町步 이상 三町步 미만 五·七%, 三町步 이상 〇·四%이다. 그리고 農業生産을 위한 노동에서 求利 경영이나 [illegible] 전체 [illegible] 한 것 같은 [illegible] 不安定者가 二五%나 [illegible]

[illegible]는 [illegible]마다 [illegible] 보는 가물과 장마에 대하여 위협을 [illegible]고 하는 우려를 보여 [illegible]는 절지적인 생활태도를 [illegible]고 있는 것이다.

농업생산의 기술과 [illegible]의 성장으로 [illegible] 유리하고 농기구 보급상황은 전혀 [illegible]되지 못하고 [illegible]에 [illegible]에 의존하고 있으는 한 수 없다. 이와같이 원시적인 농기구에 과도하게 의존하는 것은 농업의 생산력이 원시적이라는 것을 증명해 주는 것이다. 한편 농업생산의 기술도 土地改良이나 [illegible] 등 전반적인 개량사업은 하고 있으나 그와 같은 기술개량에 농촌에 일반적으로 보급되지 않은 것은 물론 그에 따르는 과학상의 [illegible] 없기 때문에 농업생산성이 극히 낮으며 나아가서 농인생활을도 나쁜 것이다.

오천년 우리나라의 농업생활은 [illegible]로 土地와 資本, 勞働의 각 생산요소가 분리되어 있지 않고 [illegible]의 [illegible]이 [illegible]하고 있으므로 과소한 토지의 경작 [illegible]는 농업의 기계화는 제약되고 이것은 토지가 가족노동을 [illegible]하여 전통적인 소농의 생산 [illegible]를 지속케 하는 작용하여 지속되는 것이다.

二, 農業의 社會 經濟的 生活

농촌의 농업생활은 [illegible]라는 지연사회는 기본단위로 하고 있다. 촌락은 그를 안에 친족적 사회조직과 직업 [illegible]으로 [illegible]에 [illegible]의 [illegible]와 인간관계를 유지한다. 그리므로 촌락은 [illegible]과 個人이 [illegible]할 수 없는 [illegible]이다. 다시 말하면 우리나라의 농촌사회는 과중의 사회조직과 생산의 장소 및 소비의 장소가 [illegible]의 [illegible]에 [illegible]에 있는 데문에 [illegible]와 종두네 [illegible]이 사회적 구속력을 더욱 강화하여 그 생활의 [illegible]이 촌락이라는 사회 단체에 [illegible]되는 것이다. 따라서 농민의 사회생활을 이해하려면 그들의 촌락생활을 이해하는 것에 [illegible]될 것이다.

[illegible]에 [illegible]하여 [illegible]의 사회생활은 個人을 기반으로 하는 것이 아니라 [illegible]나 [illegible]과 같은 [illegible]을 기반으로 하여 이루어지고 있다. 그러므로 개인의 행동은 주체로 이제에 [illegible]세에 집단의 구제를 받는데 그 집단의 원리가 [illegible]일 경우에는 농민들의 人間關係가 家族關係나 同族關係를 중심에 나타나고 [illegible]일 경우에는 [illegible] 이의 [illegible]인 관계에서 가장 잘 나타난다. 농촌가족에 있어서 맺는 關係는 강 결합으로 [illegible]적으로 부권의 권위와 권력이 강해 [illegible]하는 봉건적 결속가 유지되고 있음을 알 수 있다. 자식의 출생과 [illegible]부권은 무엇과 교육, 결혼, 재산 이 일곱가지 의무는 [illegible] 아니라 자식의 모든 행동에 간섭과 통제를 가함으로써 발휘된다. 주체적 행동을 장제

하고 있는 것이다。 그 우리 [illegible]의 발달과 통제는 그러한 농민들의 생활을 한층 더 저락시킨다。

이러한 가속적의 [illegible] 통제는 농촌을 신의 二·三倍 [illegible]에 [illegible]되어 농촌소비의 발전은 [illegible] 도시로 전출할 수 있는 원료라고도 충분한 교통수단이 도달하지 못한 말국의 경기구조는 그들로 하여금 [illegible]을 분가하여 조장하고 있는 것이다。 그 결과로 [illegible]는 미수 [illegible]하게 된다。 결국 인정은 농촌의 과잉인구를 흡수하고 농촌의 [illegible]은 [illegible]를 촉구하며 농업과 [illegible]는 근대산업에 농촌의 [illegible]가 도시에서 일전하지 못했다는 것을 의미하는 것이다。

그렇다고 농촌의 [illegible]가 남아 돌아가느냐 하면 그렇지도 못하다。 농업의 생산력은 지연적인 것에서 [illegible]는 [illegible]의 [illegible]이다。 그렇게도 불구하고 농업은 [illegible] 노력에 대하여 적당한 보수를 받는 것도 못된다。 그들의 노력에 대한 보수는 [illegible]으로 나타나는 바 농업소득의 [illegible]는 농업생산물의 [illegible]에 [illegible]하게 [illegible] 동시는 것이다。 그렇게 농업생산은 [illegible] 상승하고 노예 [illegible]하고 있으며 [illegible]마다 [illegible]을 증가하고 있다。 반면에 농산물가격은 저절적인 [illegible] 심하여 추수 [illegible]에는 [illegible]하고 [illegible]에 복동하는 경향에 있어 농민들은 가을에 관 [illegible]으로 농산물을 팔아서 영농자금의 [illegible]와 [illegible] 및 가족의 교육비 등에 충당하고 농산물 가격이 비싼 때에는 식량도차 구매하여야 되는 처지에 있다。

三、 農村貧困의 要因 및 [illegible]的 [illegible]의 開發

그렇다면 農村의 貧困은 어디에서 오는 것인가? 반근의 이유는 여러가지 要因에 의하여 [illegible]的 [illegible]과 文化的 要因의 두 가지로 나누어 본다면 첫째로 된 근본의 경제적 요인으로써 농지의 소규모와 농업의 [illegible]인구의 압력 및 비농업용의 부족。 도시의 부적당한 [illegible]" 그들은 당연 [illegible] 등 [illegible]的 貧困을 들 수가 있으며, 둘째로 인근의 문화적 요인으로는 교육을 [illegible]한 인간의 [illegible]과 [illegible]" 기술의 부족 등 人[illegible]의 貧困은 다양히 들어야 할 것이다。 이러한 貧困을 타개하기 위해서 경부와 [illegible]" 농촌교도사업 및 교육과제 등이 [illegible]가지 길잡이와 노력을 부단히 거도하여 왔으며 그 결과에서 얻은 경험과 원리를 통하여 많은 [illegible]을 알게 되었다는 것은 사실이다。 그러나 성공적인 계획을 [illegible]는 몇 가지에 전반적인 고찰에 관조해야 할 것이다。 우선 [illegible]가 [illegible]의 명을 완전히 지도하려면 광범한 [illegible]에 [illegible]하는 것과 마찬가지로 [illegible]하고 [illegible]

는 농촌사회를 부흥시키고 개혁하기 위해서는 먼저 그 농촌사회에 대한 科學的인 認識 [illegible] 선행되어야 할 것이며 거기에서 얻은 자료에 입각하여 [illegible] 제도를 새우고 과감하게 실천에 옮겨야 할 것이다.

여기에 몇 가지 들고 할 것은 농촌 문아에 농촌의 경제적 측면을 고찰해 본다면 제한된 토지를 확장시킬 수는 없는 것이므로 가능한 토지의 개간과 관개사업을 촉진하는 동시에 그것을 개혁하기 위해서 [illegible]農業을 강제하고 [illegible]를 발전시키며 경작방식의 [illegible]化를 도모하여 농업생산성을 높여야 할 것이다. 여기에는 물론 자본의 확보가 먼저 문제이며 농산물 가격의 안정을 위해서도 수동적수단은 강제와 할 것이다. 농촌인구 증가의 압력을 방지하기 위해서는 농업생산력의 강화와 아울러 공업의 [illegible]인구에 대한 흡수를 세워야 할 것도 요청되려니와 이는 [illegible]의 성장이 따르지 않는 限 불가능한 것이므로 도시면전에 전체의 성장과 발전을 맞춰서 농민의 생활수준을 향상시켜야 할 것이다.

그밖에는 [illegible]한 농촌의 아직까지 [illegible]와 [illegible] 및 노력의 과잉경쟁에 대한 문제는 [illegible] 들어 [illegible] 못할 것은 농촌을 [illegible]로만 [illegible]인 것은 [illegible]에서 제외함을 [illegible] 자유경쟁의 [illegible] 속으로 몰아넣지 못한 것이란 농촌은 [illegible]적으로 부흥시켜야 위해서는 무엇보다도 [illegible]관계의 [illegible]에서 우세자인 농민 즉 [illegible]로서의 [illegible]이 [illegible]이 시급히 요청되는 것이다.

四、農村文化의 現實 및 人的資源의 問題

현재 한국의 농촌에는 [illegible]이 써려면으로 [illegible]되고 있지만 경제적이 흉문하게 [illegible] 때문에 문화적 도일은 부분적으로만 이루어지고 있는 형편이다. 즉 그 계층 도일하는 농민의 태도와 [illegible]하게 [illegible] 물화가 [illegible]을 갖지 못하고 있는 것이 사실이다. 한편 [illegible]의 보급으로 [illegible]은 [illegible] 정도 [illegible]되고 하지만 아직도 농민일반의 [illegible]은 의신히 낮고 [illegible]的, 숙명[illegible]에 [illegible]되어 [illegible]의 생활과 문화에 비활동 활동한 [illegible]과 개혁을 갖지 못하고 무반성한 채로 [illegible] 일상사에 [illegible]되고 있으므로 「[illegible]」의 [illegible]는 [illegible]도 [illegible]하다. 따라서 「有財文化」의 [illegible]도 [illegible] 빠르는 [illegible]의 「行動[illegible]」이 개혁하고 있다. 이와 같이 농촌생활의 물질문화와 정신문화·[illegible]문화가 [illegible] 고 [illegible]되지 않기 때문에 스[illegible]의 필요가 [illegible] 장은 [illegible]로 개선의 모양은 [illegible] 없는 것이다.

농촌문화의 不合理性과 不均衡의 원인은 농민의 [illegible] 적 정신에 [illegible]되어 있다. 또 농촌전의 [illegible]의 [illegible]

라 한다. 즉 농민들은 자기의 생활을 통제해 가는 조건을 [illegible]하고 있으며 자연적 조건에 크게 지배되며 기술적 농업기술과 思考로 어수룩 [illegible] 농촌의 [illegible]적인 존락의 [illegible] 발전, 자강한 인간관계의 구축 등의 [illegible]的 思考의 [illegible]을 강제하고 그것에 따라 행동으로 나타나는 것은 지지하고 있는 것이다. 도시와 농촌의 문화적 단절는 농촌으로 [illegible] 부인전 [illegible] 조건에는 드리의 장인소의 저축과 문화를 그대로 수입하게 한다. 또한 가계의 [illegible]를 더 든다면 농촌부인의 자주적 思考能力의 결핍과 [illegible]的, 飮酒癖 [illegible]도 농촌문화 [illegible]의 주요 요인들의 하나라고 하겠다.

이상과 같은 諸要件의 不合理와 不均衡의 長所이 농민들에게 지적적, 경제적인 부담을 경제하고 생활의 전원을 [illegible]시키는 점은 지지 않을 것이며 그러한 문화적 환경 속에서 형성된 농민의 [illegible]的 性格은 자연히 [illegible]의 [illegible]이라는 정착적 도로 발전한다. 따라서 그들의 행동지침은 [illegible]의 [illegible]的 [illegible]에 밀착하게 되며 이것은 [illegible]에서 [illegible]에는 對內道德과 對外道德의 [illegible]이라고도 할 수 있는 것이다.

이렇듯 문화적인 농촌는 농촌의 현실을 [illegible]하고 민중을 타개하며 농촌사회를 부흥시키기 위해서 우리는 허허한 [illegible]은 장구해야 될 것인가? 소로 人的資源의 開發問題에 [illegible]서 論하지로 하겠다.

유신 [illegible]的 [illegible]에서 볼 때에 [illegible]는 다른 [illegible]과도 [illegible] 농촌인의 생활태도를 바꾸게 하고 지역사회와 가정의 생활향상을 위하여 [illegible]으로 기도할 수 있다고 믿는다. 다시 말하면 敎育이 다른 [illegible]보다도 가장 효과적으로 농촌인의 사고방식과 행동양식을 개혁하는 근본적 요인이라는 것이다. 즉 이 [illegible]는 농촌인의 思考와 생활방식 [illegible]가지는 그들의 관계의 지적 발전과 사회적 환경을 크게 결정하게 된다는 점이다. 그러므로 [illegible]는 농촌사회의 [illegible] 물질적인 생활태도는 [illegible]하는 원동력이 교육이라면 [illegible] 敎育은 농업생산의 보다 나은 [illegible]과 농촌생활의 향상을 위하여 필요한 관계자가 있는 것이며 이에 대하여 농사할 마음을 교육은 그 [illegible]를 [illegible]하는 것이다. 특히 농촌의 [illegible]에게 필요한 교육은 농업에 대한 과학적 지식과 [illegible]에 대한 지적의 이해 [illegible]하고 [illegible]하고 [illegible]는 것은 [illegible]의 이해와 함께 [illegible]하며 [illegible]는 것이라고 할 수 있는 것이다. 그것 외에도 [illegible] 事業이나 [illegible]事業같은 것은 [illegible] 매우 효과적인 방법이라고 생각된다.

이러한 사업에는 각기 농촌의 새로운 [illegible]를 만들고

韓國에 미친 影響

金 良 善

(人權擁護 會長)

머리말

기독교가 한국에 무엇을 주었는가 하는 것은 이미 모든 것이 되어 버렸다. 그러나 기독교의 영향은 그 양과 질에 있어 매우 크고 많지 때문이고, 기독교는 한국 사람의 요구하는 바를 충족시키고 또한 요구하는 바를 주었으며 또한 요구하는 바를 주었으며 한국 사람들의 요구하는 바를 주었으며 한국 사람들의 요구하는 바를 주었으며 한국 사람들의

이 제에 중국국([illegible])의 [illegible]의 [illegible] 위를 옹지하려는 청국은 [illegible]이 [illegible] 는 [illegible]의 [illegible]는 국왕의 전무전제([illegible])의 [illegible] 위하여 [illegible]의 정권을 [illegible] 한 [illegible]이 [illegible] 이 [illegible] 이 [illegible]

韓인들은 숫자를 계산할 줄도 모르는 것으로 믿어왔었다." 우리는 회피할 생각은 없으며 또 할 수도 없다고 저도 못하고 인을 제외 기독교도 숫은 신앙자 일지라도 의심의 행동을 보여 인류의 양심을 놀래킨다." 그것은 기독교도 모리는 인간의 존엄과 자유행동상을 기본으로 한 것의 모든 세계를 누구나 한 일의 계승을 받은 거수를 문제로서 전투적 거수를 받아들 수 없다" 왕의 "불복종" 행동의 "자유와" 자유의 그 한을 부르짖고 하나님의 아들과 왕의 자격을 구체한 일제자이므로 부활의 누구나 동등한 위치에서 받아야 한다는 확신을 가지고 일했기 때문이다."

제민에 자유를 받우하는 것제라는 민족 국가에 자유를 받우하는 것은 한 나라의 지역한 독립 투쟁의 일이다. 저들 교인의 의리는 하나님의 뜻에 따른 일이다. 그런 다 민족국가의 자유는 인간의 존엄제인 요구이기도 하지만 하나님의 전통한 뜻에 속하는 일이므로 우리나라의 독립을 이루기 위하여서라는 인문의 뜻을 이루기 위하여서라는 인문의 주장과 강일의 자유의 일이었다. 그런데 그 민족국가의 자유는 인간의 존엄제인 요구이기도 하지만 하나님의 전통한 뜻에 속하는 일이므로 우리나라의 독립을 이루기 위하여서라는 인문의 주장과 강일의 자유의 일이었다.

그들은 기독교도 신앙의 「제일유제동」 일일 일요 기념이다. 이 사건은 일일 일요 기념이다. 이 사건은 일일 일요 기념이다. 이 사건은

우리는 늘은 두려워, 국외에 있는 기독교 지도자들과 접촉이 되었 일어났고 또 해결되었다." 독립운동자의 만세 행렬 제로 제결할 [illegible]년 [illegible]. 1 [illegible]년에, 기독교 의 지원한 목사들과 기독교 지도자들이 [illegible]" 지방을 위시한 각 지방에서의 지역 [illegible] 의 중앙관리 기독교회의 지도자들과 기독교계통의 목사들의 [illegible] 박해를 이일운동은 말리 일제의 [illegible]." [illegible] 독립운동에 참여으로 민족의 항국 [illegible] 도의 민족 독립사상은 기독 전교하여 전교 교회는 민족사회의 민을 받은 [illegible] 자기가 되어 사회를 교회에 결관시키는 데 크게 [illegible]했다."

제에는 학생만에 사건이다, 세계 경 동학생 사건이라고도 한다. 독립학생이 민은지 1 0년만인 1 [illegible]건년 1 1월 [illegible]일 광주에서 광주고보생과 일본인 중학생과의 사 [illegible]한 충돌의 [illegible]화산이 되어 일어난 민족적 항일운동으로 [illegible] 일 [illegible] 후 [illegible]의 민중투쟁이었다." 1 九三 0년 [illegible]의 전국적 의로 [illegible] 지방 [illegible] 한국 [illegible]

학생수는 모두 [illegible] 0 0 0여명이었다." 그런데 각 지방에서 주로 일한을 한 학생은 [illegible] 학교 학생들이었다." 이, 이, 일이, 불은 [illegible] 일본 사람들은 [illegible] 그들은 [illegible] 학교를 [illegible] 그 [illegible] 일본인 [illegible] 그 [illegible] 일본인 [illegible] 그 [illegible] 일본인

제 다는 다른 동포나 관민보다도 가장 열렬한 애국자 되기 때문이다.

三, 민족문화의 보전

한국의 기독교가 민족두의의 순교자 되었다는 원인은 문화적 고려 때문에 기독교가 일본과 한 또 제국의 무궁인 이 민족의 감정을 일단 보전하였다는 점을 들 수 없다.

한국 기독교는 시종 민족의 관념한 본 민족문화 관념을 제일 보전하였다. 유교 사상의 지배는 한국의 근세를 지배하여 과학 문화 등 의 일 한국의 일 한국의 한 민족의 하나 전제로 되었던 제일 보전하였다. 그 문화는 모두 유교사상에 의지하는 모든 문화적 요소를 한 한국 민족정신이니, 그 문화는 "전통", "수양", "예의", "예절", 등의 모든 문화적 요소 모두 전통적 수 있는 한국의 민족의 문화적 요소 모두 전통적 수 있는 한국의 민족의 문화적 요소 모두 전통적 수 있는 한국의 민족의

체 중 첫으로 그리스의 스케일을 [illegible]
그 생긴 [illegible] 큰 [illegible]이다.

[illegible] 그리스의 [illegible] 그리스도의 [illegible] 그리스도의 [illegible] 그리스도

<時 論>

中共의 核生産과 極東의 軍事問題

徐 東 九
(서울新聞 論說委員)

달라 南北朝鮮의 「라인」는 『[illegible]』이후 美國이 [illegible]한 것은 「[illegible]」이 아니라 中共에 [illegible]라는 것이었다.

사실상 美國은 中共의 [illegible]을 [illegible]으로 [illegible]하였으며 그들을 상대로 여러 [illegible]을 [illegible]라는 그 [illegible]이 [illegible]라는 [illegible]을 [illegible]하게 못하도록 [illegible]인 [illegible]을 지울 수 없다.

그것은 [illegible] 「스탈린」時代의 [illegible] 極東[illegible]과 [illegible]할 것이다.

『소비에트』 [illegible]는 그 자체의 [illegible]의 [illegible]年 [illegible] 自[illegible]를 [illegible]라는 [illegible]에서 [illegible]을 [illegible]에서 [illegible]의 [illegible]을 [illegible]는 것이다. 「[illegible]」 [illegible] 十年 [illegible] 一九四七年 [illegible] 十年 [illegible] 一九四七年 [illegible] 人工衛星 「스푸트니크」 [illegible]가 [illegible]의 [illegible]로써 [illegible]을 [illegible]에 [illegible]의 [illegible]을 [illegible]게 [illegible]다.

[illegible]을 [illegible]로 [illegible]의 [illegible] [illegible]에 [illegible] 中共은 [illegible] 十年 [illegible]에 [illegible]의 [illegible]을 [illegible]다. 「[illegible]」 [illegible]가 [illegible] 「[illegible]」을 [illegible]이라고 [illegible]한 것은 [illegible]의 [illegible]을 [illegible]는 [illegible]이라고 [illegible]의 [illegible]이 [illegible]이다.

×

中共은 一九六四年 十月과 一九六五年 [illegible]의 두 차례에 걸쳐 [illegible]을 [illegible]다.

[illegible] 국가로 [illegible]에서 그들의 [illegible]을 [illegible]에 [illegible]로 [illegible]은 [illegible]는 [illegible] 國 [illegible]의 [illegible]에 [illegible]이라고 [illegible]다. 中共은 [illegible]에서 「우라늄」 [illegible]을 [illegible]이라고 [illegible]의 [illegible]을 가

라고 있는 것인로 [illegible]고 말하다." 一九二六 [illegible]에서 中共이 말하기 우리 [illegible]도 [illegible]이 아닌 「우라늄」을 수송하는 사실이 밝혀졌인로써 中共의 [illegible]를 상당한 [illegible]을 인정하지에 이르렀다."

또한 [illegible]에 「우라늄」 [illegible]의 있음직도 보인다는 공개의 추측이 상당할 [illegible]을 갖게 되었다." [illegible] 「우라늄」 二三三표를 제조하는 데는 거대한 「가르늄[illegible]」, 수[illegible]로와트의 [illegible]," 그리고 이 工程에 [illegible]와 [illegible] 등 그로의 기술을 요할 뿐 아니라 약 [illegible]이라는 막대한 자금이 소요된다."

스탈린주의의 [illegible]로 [illegible] 中共의 경제적 위협을 다소나마 [illegible]는 [illegible]과 [illegible] 것으로 볼 수 있다.

그러나 「우라늄」 二三三표와 달드지 技術 [illegible]의 수직일 [illegible]을 [illegible]는 것은 아니라고 [illegible]는 측도 있다." 왜냐 「우로스늄」은 中共이 상당히 [illegible]하고 말하기 [illegible]러 [illegible]과 [illegible]이 [illegible]이라면 [illegible] 수 있는 「우라늄」 二三三표를 [illegible]라는 것이 [illegible]

하다는 것이다." 단지 [illegible]의 工業力으로써 「우라늄」에 [illegible]는 [illegible]라는 일반적인 예상을 [illegible]는 [illegible]다.

게다 五월에 [illegible] 中共의 二次 [illegible] 원폭 그것에 [illegible]는 [illegible], 예컨대 [illegible] 추측을 [illegible]다. [illegible] [illegible] 二十분간 [illegible]는 [illegible] 등을 [illegible] 「[illegible]」의 [illegible]

그러나 中共이 「우라늄」 二三三표를 자유롭게 [illegible] 수 있는 [illegible]

「우라늄」 [illegible]을 [illegible]면 [illegible]을 [illegible] 수 있으며 「우라늄」을 [illegible] 수 있으며 一百萬[illegible]로와트 이하의 [illegible]로도 工程이 가능하기 때문이다."

또한 五개년계획의 중단은 말을 과장에 [illegible]한 中共의 [illegible]과 年 一千 二百萬[illegible] 늘어나는 [illegible] 問題 등을 한꺼번에 [illegible] 수 있을 것이다.

와 경제는 가오한 [illegible]는 극히 의문이다." 따라서 二次 [illegible]을 [illegible] 中共의 技術[illegible] 제로는 [illegible] 그것에 [illegible] 수 있을 것이다. [illegible] 추측은 [illegible]는 [illegible]의 [illegible]은 [illegible] 二[illegible] 경도라고 [illegible]되고 있으리라 생각할 수는 있지만 [illegible]라고 말하고 있다."

六

『[illegible]를 동일는 [illegible]이 [illegible]라도 [illegible] 유 [illegible]이라는 中共의 [illegible]을 二[illegible]의 [illegible]으로써 [illegible] 말하고 있다."

그러나 [illegible]의 [illegible]에 [illegible] 속은 [illegible]를 [illegible] 수 있는 [illegible] 技術[illegible]이라는 [illegible]이 [illegible]에 있다. 中共이 [illegible] 보유하고 있는 울란우란은 [illegible]武 [illegible] 四[illegible] 중 「[illegible]」인 二[illegible]과 一[illegible]이 있을 뿐이다. 「[illegible]」 二[illegible] [illegible]는 九百六十톤로의 [illegible]를 가진 소련제, 中共은 약 三百九十기를 [illegible]하고 있는 것으로 알려져 있다. 中共이 [illegible]을 할 수 있는 「[illegible]」 一百톤의 [illegible]는 不過 五[illegible]이지만 [illegible]는 六千四百킬로의 크기로 [illegible]

할 때에 움직일 수 있다. 따라서 中共의 [illegible]의 사정에는 현재 「거듭」 「[illegible]」 「[illegible]」 [illegible] 주도되고 있다.

美國이 「알모사」에서 회담의 [illegible]을 한지 不過 三주일만에 「[illegible]」가 이미 [illegible]이 두하게 되었다는 사실을 상기할 때 [illegible]에 미치는 中共의 [illegible]은 美國의 [illegible]를 도외시할 경우, 게의 결정적인 [illegible]이다. 그러나 [illegible] 지금 中共에 일방적 [illegible]을 [illegible] 中共의 [illegible]는 [illegible]에 [illegible]하는 제조의 [illegible]이다. 왜냐하면 「일루셀」 二人 [illegible], 제三국제계는 [illegible]에 [illegible]하게 [illegible]에 美國[illegible]를 [illegible] 수 있으며 [illegible]의 [illegible]을 [illegible]라고 [illegible]는 二국, 특히 [illegible]은 美國[illegible]에 [illegible]의 [illegible]을 [illegible] 수 없기 때문이다. 당장 [illegible]에서 「[illegible]」, 「[illegible]」, 中共의 [illegible]을 [illegible]하는 [illegible] 日本에서 「[illegible]」라고 [illegible] 美國의 [illegible]나 「[illegible]」[illegible] 日本[illegible] [illegible]을 [illegible] 수 있으리라는 [illegible]의 [illegible]을 [illegible]라고 [illegible] 결국 [illegible]의 [illegible]은 [illegible]의 [illegible]을 [illegible]하지 않을 수 없다고 [illegible]는 二국, 특히 [illegible]은 美國[illegible]에 [illegible]의 [illegible]을 [illegible] 수 없기 때문에 [illegible]의 [illegible]을 [illegible]라고 [illegible] 中共의 [illegible]을 [illegible]하는 [illegible] 「[illegible]」[illegible] 「[illegible]」[

적상 이 큰 영향력을 가지게 될 수는 없다.

韓國獨立은 「만아리」의 [illegible]

韓國獨立은 「만아리」의 [illegible]

이 확신은 사실을 [illegible]에게는 [illegible]

지금도 [illegible]의 일부는 [illegible]

[illegible]의 [illegible]

[illegible]

[illegible]

[

이태리 共産主義의 새로운 面貌

존 · 두 달 리 著
羅 鎭 翻 譯

(一) 「소련」과 「이태리」의 CPSU와 PCI

第二次大戰 소련共産黨大會(CPSU)에서 「흐루시초프」가 「스탈린」을 비판한 지 벌써 八年 동안에 가장 重要한 國際的 共産主義 운동에 일어난 이변이 共産黨(PCI)의 發展과 變貌에 영향을 미쳤는가 생각된다.

한때 「스탈린」의 충실한 부하였던 「팔미로 톨리아티」가 이끌고 있는 이태리 共産黨은 소련 國際共産主義의 「꼭두각시」라는 비난을 받아 왔지만 그 지난 一九五六年 「코민포름」 國際共産黨聯合(Kominform)을 해체하고 소련 지도하의 國際共産黨運動에서 「독립」하여 「이태리 길」을 걸어가고 있다는 것을 보여주었다.

소련의 PCI는 전술전략에 있어 「이태리 길」을 모색하려고 점차 나아가는 것이다. 「모스크바」와는 전쟁을 가지면서도 소련 國際의 이념 범위에는 충실하게 反對立場을 表明하는 것이다.

一九五三年 三月에 「스탈린」이 죽자 소련은 그 國際 및 國內의 「정책」 그리고 소련共産黨과 他共産黨과의 關係에 「변화」가 있다는 징후를 나타내었다.

즉 흐루시초프 수상 체제는 그 전부터 있었던 「정책 변화」 징후를 실천시키는 것이었으며 그 때문에 「스탈린」의 「독재」를 비난하고 「집단 지도」를 강조하는 것이었다. 「흐루시초프」의 「독재」 비판은 그 이전 「스탈린」의 「독재」 비판과 달리 「스탈린」의 「독재」 비판을 「정책」에 있어 「변화」를 가져오게 하였다.

「흐루시초프」는 이태리에 대한 「독립」을 표명하였다.

「톨리아티」는 소련 지도층의 「독립」을 이태리에서 마땅한 것이 아니라고 말하고 「스탈린」의 「독재」에 대항하여 「나」 대신 「집단」을 제창하였다. 「그것은 소련에서의 「정책」 변화에 상응하는 것이었다. 톨리아티는 「정책」 변화를 「독재」 비판과 결합하였다」고 비난하였다.

다음 「정책」을 보면 「스탈린」의 「독재」 비판 「정책」이 「흐루시초프」 「흐루시초프」 「흐루시초프」

[illegible]는 [illegible]라고 [illegible]하였다.

「[illegible]」 [illegible]은 「[illegible]」의 [illegible]의 [illegible]이 [illegible]의 [illegible]에 [illegible]가 [illegible]이 [illegible]의 [illegible]을 [illegible]하고 「[illegible]」의 [illegible]을 [illegible]하여 [illegible]의 [illegible]을 [illegible]하고 [illegible]을 [illegible]하여 [illegible]의 [illegible]을 [illegible]하였다.

그러나 [illegible]도 「[illegible]」의 反動中 가장 [illegible]를 [illegible]가 [illegible]의 [illegible]을 [illegible]을 [illegible]의 [illegible]을 [illegible]하였다.

[illegible]는 [illegible]의 [illegible]에 [illegible]의 [illegible]에 [illegible]의 [illegible]을 [illegible]의 [illegible]에 [illegible]의 [illegible]을 [illegible]의 [illegible]을 [illegible]하였다.

[illegible]는 [illegible]의 [illegible]에 [illegible]의 [illegible]에 [illegible]의 [illegible]을 [illegible]의 [illegible]에 [illegible]의 [illegible]을 [illegible]의 [illegible]을 [illegible]하였다.

[illegible]는 [illegible]의 [illegible]에 [illegible]의 [illegible]에 [illegible]의 [illegible]을 [illegible]의 [illegible]에 [illegible]의 [illegible]을 [illegible]의 [illegible]을 [illegible]하였다.

[illegible]는 [illegible]의 [illegible]에 [illegible]의 [illegible]에 [illegible]의 [illegible]을 [illegible]의 [illegible]에 [illegible]의 [illegible]을 [illegible]의 [illegible]을 [illegible]하였다.

[illegible]는 [illegible]의 [illegible]에 [illegible]의 [illegible]에 [illegible]의 [illegible]을 [illegible]의 [illegible]에 [illegible]의 [illegible]을 [illegible]의 [illegible]을 [illegible]하였다.

[illegible]는 [illegible]의 [illegible]에 [illegible]의 [illegible]에 [illegible]의 [illegible]을 [illegible]의 [illegible]에 [illegible]의 [illegible]을 [illegible]의 [illegible]을 [illegible]하였다.

[illegible]는 [illegible]의 [illegible]에 [illegible]의 [illegible]에 [illegible]의 [illegible]을 [illegible]의 [illegible]에 [illegible]의 [illegible]을 [illegible]의 [illegible]을 [illegible]하였다.

학자 위제스 한이 말하기 「民族主義」는 소련의 政策에 關하여 WSPU의 專門委員 그로스·게일보르그는 行動綱領을 위하여 民族的인 社會民主主義를 提唱하고 獨立하였다.

그러나 PCI 指導部은 그 綱領을 發表한 直後 제스제하에 이 點 「이러한 民族主義 民族解放」, 民族解放이라는 「하나의 民族」을 民族하기 위하여 發表한 것은 民族解放運動 Oxxxxxxxxxx WSPU Xxxxxxxxx Xxxxxxx Oxxxxxxxxxx와 전술 한하기 위해 計劃을 세우는 것이 아니라고 民族하였다." 이에 對하여 소련共黨은 「民族主義的」인 그것의 문제 이 다르다는 事實을 인식하지 못했다고 비난하였는데, 社共과 그들의 이유 間은 그 民族을 강조하기 綱領을 作成 「民族」을 强調하고 있다.

民族 問題는 이데올로기 문제를 아간은 함축하는것 같았으나 실상은 그렇지가 않고 또 問題 民族的 觀點에서 問題는 현재가 資本이 「국가적」 한 소련民族의 지배에 對하여 다른 바 없는 民族主義이 되었다.

아마 行動의 自由를 强力히 主張하고 나서는 PCI 內의 民族主義는 소련共產黨에 그 民族的인 指導權을 行使함에 있어서 항상 全體的인 共產主義運動의 利益보다는 오로 自國의 利益에 指導權에 지우쳤고, 또 유럽에서 獨立 主權에 關聯되어 한 獨立가 強調되었다고 는 PCI 內에 發揮될 것이다.

이와같이 PCI 指導部는 모든에 關하여 「獨立自治하여 發展한다는 것과」 「一九五六年 헝가리 反亂 때에 無條件을 擁護」 核 問題에서의 獨立 等等 소련의 行動는 共產主義 原理를 「위배」하는 것가 PCI의 民族的인 「이데지」를 強調는 것이 있어서도 아주 러한 모두의 되지 않았다는 事實을 指摘하지 않을 수 없다고 생각한다. 「소련과 그 다른 나라들 사이에 共產主義 運動의 소련의 獨斷에 것 같을 一貫하지 못하고 이 點에는 이 問題에 關하여 反駁하고 있다.

「소련 國家들은 獨立主義 國家內 問題의 獨立한 權利와 獨立性을 인정하여야 할 것이며」 「獨立하는 獨立하지 않는 일이면 마땅히 行하지 말아야 한다.」

(二) PCI 와 中共關係

PCI 와 CPSU 사이에 存在하는 相違點에 重要한 하나 그 나라도 있는 것 있는 問題는 PCI 와 中共(CCPC) 사이에 있다.

사실상 中共과 소련이 갈등을 일으키고 있는 한 問題를 中 全黨가 아니면 獨立 大部分에 있어서 PCI 는 소련의 동을 지지 않게나 아무 없었던 問題에서 「이러이러하다 中共의 유 一致點은 大略 다음에 있다는 다섯 가지 問題로 要約할 수 있겠다.」

첫째, 「獨立과 獨立」

PCI 指導部는 「조루지 조르그의 獨立과 一致하고 있는데 即 「모두 하나의 가 獨立 전과 전술 獨立과 「人類文明을 全體 세계는 것」 외에 다른 것도 아니라는 이유에서이다.」

中共黨도 主權(主權)를 라고는 하나 소련은 이것과 거꾸로 主張한다. 獨立 獨立은 지하 러고는 하나 그 獨立은 원인 거 물은 한 獨立에서, 獨立은 共產主義의 獨立을 認

의 과학은 그것은 다만 「國家」에서 高度化된 일면일뿐이지 그것과 같은 것이 된다는 것이다.

「그는 필르로 말하자면 「社會學」이 말 속 圖의 發展을 제한하지 하지만 「發展」시키는 이 이념을 성립하게 성립되다고 一九三〇년에 發表하기 시작하였으며, 「生活圖式」은 命題를 제출하기 하는 것은 무엇에든지 모든 면으로 發展과 進步가 社會生活上의 것을 제거는 發展가 되어서 말하였다.」

(三) 展 望

「이와 같은 「P」의 학자들 社會은 發展하는 제 하는 「發展」인 「發展」은 「國家」社會主義의 社會生活을 위해 社고하도록 이끄는 原因이 된다.

「發展」과 유물론에서의 「發展」 — 이것이 그 目的이다. 그러므로 이 「발전」의 發展化 主張의 등은 「社會」는 「圖式」「三段」에서 부터 「P」는 「發展」하려고 자기의 「圖式」을 「發展」함에서 「發展」을 인정한다. 그러나 이것은 「P」는 「社會」의 「發展」을 제한하는 것이다. 그러므로 「P」는 「社會」의 「發展」을 「社會」의 「發展」을 「社會」의 「發展」을

保安用語의 由來

羅 鎬

(中央保安學校 教官)

오늘날 우리 社會에서는 保安이란 用語를 많이 쓰고 있다. 그러나 막상 保安이라는 말의 뜻이 무엇이냐 물으면 잘 모르는 사람이 많은 것 같다.

또 그 밖에 警察이 마음대로 解釋하여 使用하여도 아무런 방재에 없는 것처럼 보통말로 그렇게 생각하는 사람도 많다. 이러한 사람들은 國家機關에 속하는 바 國家安全 治安에 關하는 國家法令이란 무엇을 말하는지 그 內容과 限界는 무엇이냐 하는 것을 明確히 알지 못하기 때문에 政治上 問題 保安을 無關하고 보는 관념에 國家保安에 관하여 올바른 認識과 보는 바 없이 보는 것뿐이 되고 말 것이다. ……

一. 保安用語의 由來

保安의 意義를 알아보기 前에 우선 保安用語의 史的 由來를 알아보는 것이 先行되어야 할 問題인 것 같다. 保安이란 말을 우리나라 옛적에는 共히 《社會의 安寧秩序를 保全함》 또는 《社會治安을 바로 安寧秩序를 保全함》 등으로 解說되어 있음 을 우리나라에 있어서 保安은 이제부터 이미 分明에서 確定되어 허덕 뜻으로 使用되어 왔는가는 確實히 알려지 않고 있다.

그러나 一九〇四年(光武國來 光武 八年) 五月에는 日帝 政治를 排擊하는 排日運動을 展開하기 위하여 近代的이라는 뜻이 中心이 되어 保安會라는 排日團體가 組織되었고 그들의 獨立治國策에 우리나라 獨立 구호를 그들의 目的하는 데로 發揮하기 위한 保安用語로서 保育作用과 警察作用을 保安警察이라는 말로 使用하였고, 그 후는 解放 후에 解放에 있어서 警察業務活動上 警生, 交通,

商業, 工業, 建築, 危險物, 特殊物件, 不見多數, 私設警備, 民間犯罪等을 取締하는 一般警察에 속하는 警察業務를 保安이란 말로써 一括 총칭하여 왔으며, 한편으로 國民의 우리나라에 住居하게 되게 하여 그들 國民의 財産과 安全을 危害行爲로부터 保護하기 위하여 使用되고 있던 用語인 「警察」을 우리나라 사람에 適하여 保安으로 飜譯한 것이 始初가 되었다. 그 後 獨逸에서는 警察 秘密警察 軍事警察 및 國境警察 등의 名稱, 警察, 憲兵으로 부터 保護하기 위한 業務를 保安으로 表現하였고, 現在 獨逸에는 一九四八年 十二月에 成立을 制定하여 國家 警察權을 目的으로 結社 또는 集團을 組織하거나 또는 結團이나 組織體에 加入하여 目的 遂行을 위한 行爲나 集團 및 組織體를 支持할 目的으로 議論, 宣傳, 集動, 其他 行爲, 禁止하는 法律 第十號(一九四八年 十二月 制定 公布, 그 後 數次에 걸쳐 改正됨)를 國家保安法으로서 保安이란 用語가 使用되어 왔던 것이다.

이렇게 하여 오던 중 保安은 一九六一年度 五·一六革命이 일어남에 따라 革命 政府에 依하여 國家安全 目的上 秘密로 하는 警察에서, 人目 警衛, 施設 및 地域들에 대하여는 이를 保護하고 國家의 安全을 期하게 되는 軍事, 警察, 憲兵 分野에 대하여는 이를 警衛하고 調査하여 防止하는 等 活動을 保安 또는 領域保安, 積極保安으로 表現하게 되고 防諜 및 反共 等은 國家 警察과 國家警衛 組織에서도 公言되게 된 것이다. 그리고 第三共和國은 오늘에 와서는 어느 個人이나 國家 또는 組織을 基準하고 오늘의 다만 特定된 事項은 이를 集團保衛로부터 保護(秘密警衛, 防止 등)하기 위하여 行해지는 活動을 保安에만 말로 表現하고 있으며 秘密 等이 곧 保障된 것을 「保安이 곧 되었다」고 말하고 있다.

二. 保安의 意義

보는 바 같이 우리 나라에 있어서 保安은 軍과 警察을 일손한 國家 機關 한 것 없이 유사 유사 各에게 유사 다른 所 에게 뜻으로 使用되어 왔으며 일반에게도 一般 認識에 있어서는 相異한 뜻의 保安을 使用하고 있는 實情이다.

그렇다고 하여 保安이란 用語가 法律的으로 그 뜻이 定義되고 있는가 하면 그렇지도 않았다.

그러면 保安이란 말은 무엇으로 이러한 뜻으로 使用되어 왔는지가 하는 것을 알아보기로 한다.

그리 유신 한國에 있어서의 保安이란 말은 어떠한 뜻으로 使用되고 있는가를 먼저 알아보기로 하자.

日本의 境遇

官吏法 制定에 있어서의 保安用語의 뜻은 우리 나라에

서와 같이〈社會安寧秩序를 保全함을 말한다〉라고 簡略하게 解說이 되어 있으나, 史的 考察로서는 一九〇七年頃 明治憲法 制定 直前에 自由民權運動을 彈壓하기 위하여 保安條例를 制定하고 言論, 集會, 秘密結社를 禁止하는 等 法律로써 法律上 保安이란 말을 使用한 적이 있었다.

그러나 오늘날 日本警察에 있어서의 保安은 〈社會公共의 安寧秩序를 維持하기 위한 用語로서 出版警察, 集會警察, 結社警察, 營業警察等을 말한다〉라고 되어 있으며 그의 具體的인 槪念은 特別高等警察 活動을 包含한 廣義的인 警察作用으로서 一般社會의 安寧秩序를 保持하기 위하여 行해지는 活動을 말하며 特別高等警察 作用이 除外될 境遇에는 狹義的인 保安으로 解釋되고 있다.

그리고 日本에 있어서의 保安은 애초 〈公共의 安寧秩序를 維持하는 것을 말한다〉라고 되어 있으나 그 公共의 安寧秩序의 範圍와 限界란 오늘날 世代와 世代의 變遷에 따라 變貌되고 있는 實情임에 世代와 時代의 變遷에 따라 變貌되어 가고 있는 公共의 安寧秩序의 範圍와 限界를 말할진대 이는 高度의 秘密的이고 抽象的인 것으로부터 國民的, 具體的인 것에 이르기까지 國家社會의 安全과 國民生活의 平安을 害치게 되는 모든 事項이 總網羅되는 것이라 한다. 結果的으로는 日本에 있어서의 保安은 國家의 安全과 國民生活을 害하려는 諸般事項을 防止하기 위한 모든 活動을 말하게 된다고 볼 수 있다.

自由中國

自由中國에 있어서도 保安이란 말을 使用하고 있으나 그 뜻은 〈治安保全을 말한다〉라고 解說되어 있을 뿐 國家安全保障上의 秘密이나 人員, 施設 및 地域을 間諜, 怠業, 覆顚으로부터 保護하고자 하는 保安活動은 이를 保密 또는 保防等으로 表示하고 있다.

美國

美國 말로서 우리나라 말로 保安에 해당하는 말은 用語의 由來에서 言及한 바와 같이 Security가 되겠다.

따라서 Security가 原語가 된 保安이란 어떤 뜻으로 使用되고 있는가 할진대 이는 各 분야별로 使用되고 있는 뜻이 다르다.

卽 一般社會에 있어서의 保安(Security)은 恐怖, 걱정, 근심으로부터 安全하게 하는 狀態라든가 튼튼하게 고정되거나 묶여져 있는 狀態 또는 安全을 保障하는 것 즉 防止, 防禦 등의 手段 혹은 疑心되거나 不確實性에서의 脫皮 등을 말하며, 法曹界에 있어서는 約束의 履行, 빚의 淸算을 保證하기 위하여 提供되거나 預置 또는 擔保된 物件이나 擔保 또는 保證, 權利의 執行 等으로 使用되고 있다.

그러나 한편 軍에 있어서는 危險에 陷沒되지 않은 狀態 또는 脅威의 安全하나 軍要素의 安全은 這 者하기 위하여 軍의 裝備이나 人員, 施設 등 地域을 敵의 侵襲 및 不法行爲나 妨害에 對로부터 防護하기 위한 活動이나 措置를 保安(Sicherheit)이란 말로써 表現하고 있다。

프랑스

프랑스에 있어서의 保安은 (Sécurité)로 說明되어 있으며 用語의 解釋으로는 두려워한 危險이 없는 狀態 및 精神的 信賴 및 不安을 말한다 라고 되어 있으나 一般社會에 있어서는 社會的 秩序로 무엇, 公共秩序로 構成要素와 個人 또는 團體들을 保護함을 말한다 라고 되어 있으며 軍에 있어서는 (Sécurité)는 軍의 主權을 保護하는 狀態 및 活動을 말한다 라고 되어 있을 뿐, 防衛이나 人員, 施設 및 秘密 等에 관한 事項에 대하여는 알려진 것이 없게 되고 있다。

以上과 같이 保安은 各國 國家에 따라 그 內容과 解釋을 좀 좀 달리 하고 있으나 우리 나라의 保安은 어떠한 內容을 포함한 概念에서 使用되어야 할 것인가 하는 것은 다음과 같다。

우리 나라에 있어서 保安이란 國家機關의 目的을 達成하기 위하여 目的의 保護를 必要로 하는 人員, 文書, 資材, 施設 및 地域 等에 대하여는 이를 保護하고 이들 人員, 文書, 資材, 施設 및 地域에 대한 危險 및 脅威에 대한 防護 및 不法行爲 또는 妨害에 對하여 이를 防止하는 活動을 말하게 된다。

제례, 保安活動에는 保護되어야 할 事項 등을 害할 危險要素들에 대한 警戒策이어야 하며

제례로는 國家安全에 脅威되는 活動이어야 하며 또는 個人關係나 社會的 犯罪等 安全에 關聯되는 用語로 使用되어서는 안 될 것이다。

마라서 이러한 對한 活動 및 관련이 되고 있는 것은 法律 第一五一〇號 中央情報部法 第二條 一項 二號에서 國家機密에 관한 文書, 資材 및 施設과 地域에 대한 活動을 保安業務로서 規定하고 있으며 同法律 第二條 二項에 의하여 大統領令 第一六六四號로서 保安規定이 公布되어 실시되고 있는 것이다。

그리고 特別法으로 된 國家保安法도 역시 保安을 國家安全에 直接的으로 關聯되는 犯罪들을 處罰하게 되어 있다。

三、保安 活動과 그 範圍 및 限界

우리 나라의 國家保安에 있어서 그 活動과 그 範圍 및 限界를 알아보기에 保安은 國家에 安全을 爲하여 어디까지나 憲法 範圍活動으로써 國家安全 保障上 保護할 必要가 있는 人員, 文書, 資材, 施設 및 地域 등에 대하여서는 이를 保護하고 이를 秘密이나 人員, 文書, 資材, 施設 및 地域 등을 밝히게 되는 間諜, 妨害(破壞), 顚覆 및 不純分子와 危險分子에 대하여서는 이를 警戒하고 探知하여 鎭壓하고 建設, 善良, 進取하는 등 積極的이고 消極的인 活動을 말하게 된다.

以上으로써 說明한 國家保安에 있어서 그 用語의 由來와 保安의 意義, 性質 및 範圍와 限界에 대하여 極히 簡單하게 알아보았다.

그럼 다음에는 조금 자세히 알아볼 國家保安의 定義에 立脚한 保安의 對象에 對하여서는 좀 더 한 것이 있나 하는 것을 알아보기로 한다.

四、保安의 對象

國家에 있어서 保安의 對象은 保安을 宣揚하게 되는 主體인 國家 行政機關이나 軍機關 또는 公共團體에 다라 多少 差異가 있다고 하겠으나 國家의 根本目的을 前提로 한 國家保安의 對象을 알아보면 첫째 保安上 目的의 保護를 必要로 하

또는 敵愾하는 者나 行爲를 말한다。

宣傳 煽動行爲

宣傳 煽動이란 어떤 特定한 個人이나 政黨 및 社會團體 存在하고 있는 思想이나 意思를 一般社會에 表示하고 發表하는 機能을 말하는 것인 바 이와같은 活動에 國民의 思想이나 行動을 國家에 對한 敵愾心을 煽動시킬 危險性을 內包하고 있을 때는 犯罪의 對象이 된다。

虛假情報 撒布行爲

犯罪의 對象으로서 虛假情報 撒布行爲란 造作된 情報를 社會에 頒布하여 社會 治安秩序를 紊亂시키고 民心을 不安케 함과 同時에 國家機關과 國民間에 離反을 造成하여 國家轉覆이나 自滅을 策動하는 行爲를 말한다。

組織行爲

犯罪의 要件으로서 組織行爲란 合法的이든 非合法的이든 間에 그 組織行爲로 因한 結果가 國法에 違背되는 活動이나 犯罪를 하게 되는 組織行爲를 말하며 여기에는 非合法的 地下秘組織이 주로 包含된다。

暴發行爲

犯罪의 對象으로서 暴發行爲는 國家의 首腦나 執政者들을 除去함으로써 一國의 國策이나 國策을 不安에 陷하게 하는 行爲를 말하며, 여기에는 法的 外國의 元首나 民衆들을 殺害함으로써 國家間의 信義를 離落시키고 離間을 造成시킴과 同時에 國際社會에서 孤立化시켜 國家의 自滅을 策動하는 行爲를 말한다。

暴發 暗殺의 謀議行爲

이는 暴徒의 暴發指揮 및 또는 團長 또는 團長들로 하여금 國家轉覆에 協力을 消盡 또는 減少케 함과 同時에 政黨, 團體, 廣告塔, 阿片窟等을 利用하여 民心을 混亂시킴과 아울러 法秩序를 紊亂하게 하여 나아가서는 國民으로 하여금 國家 存立目的 마저 否認케 함으로써 國家의 自滅을 策動하는 行爲를 말한다。

內亂 및 暴動造成 行爲

이는 外勢力 國內 不穩勢力들이 自己利益을 增長하고 利權 또는 主張을 充足시키게 爲하여 民心의 惡化되는 機會를 利用하거나 國民個人의 不平不滿을 煽動하여 國家의 內亂 또는 暴動을 造成하게 하는 行爲를 말하며 內亂 및 暴動에 있어서는 現實로 國家轉覆 또는 一部 地域에 걸친 疫病, 大災, 風水害, 旱魃, 地震等 天災地變이 생겼거나 其他 國家 治亂時機가 되는 것이다。

그리고 國家가 그의 安全을 保障하기 爲하여 犯罪上 敵愾을 豹하는 對象에는 以上 記述한 外에도 다음과 같은 것이 包含된다。

國家의 活動을 위한 危險性이 있는 國內 外國人 및 外國人 團體

不法 入國者 및 潛伏 隱匿者

國家의 利益에 反하는 社會 共同生活을 害할 危險性을 防止하고 發行하는 出入國者

反國家 團體 및 社會團體

國是에 違背되는 各種 社會運動

結 論

以上 記述한 바와 같이 우리 나라의 現下의 保安의 특은 軍과 警察 그리고 行政機關과 司法機關等에서 온갖 努力의 結果를 가져오 使用되고 있는 範圍의 제게 많은 하였으로 우리 나라에 있어서의 保安은, 國家機關은 勿論 國家的으로나 社會的인 面에 있어서도 保安이란 말을 使用하게 되는 과정이나, 이를 듣고 한마디에는 가장 關心은 누구나가 다같은 것을 가지 點 一致 保安用語가 되게야 할 것에게, 아직도 뜻에 다른 保安用語를 使用하고 있는 機關은 무엇인 이를 훈고하여 使用되어야 할 것으로 思料된다.

그런고로 國家保安이란 一個人이나 어떠한 特定된 機關의 所專만으로는 完遂를 기할 수 없다.

따라서 國家保安은 軍, 官, 警察을 중심하고 一般 社會團體나 個人의 自覺 및 協力이 있어야만 비로소 完遂을 기할 수 있는 바 國家保安을 強調하고 있는 要目들은 國家保安의 必要性과 그 重要性에 대하여 簡略로 敍述, 保安 宣揚하여 國家의 主權者인 全國民에 모두가 나 國家의 安全을 위한 保安活動 權利에 參與하여 積極的으로 協助하게 주기를 바라마지 않는다.

◇ 整重(指揮官)으로써 지켜야 할 것이 다섯 가지가 있다.

一에는 理요, 二에는 信요, 三에는 果요, 四에는 嚴요, 五에는 勇이라.

理라 함은 많은 軍士를 다스림이 적은 軍士를 다스리듯 하는 것이다.

信이라 함은 門을 닫아걸고 敵을 한낱 치는 것으로 表徵을 明瞭하게 하는 것이다.

果라 함은 敵에게 臨할 때에 살 생각을 품지 않는 것이다.

嚴이라 함은 敵을 克服한 뒤에도 처음 하을 해치지 않고 常 警戒를 게을리하지 않는 것이다.

勇이라 함은 事業을 當臨하여 어거롭게 하지 않는 것이다.

——끝 ——

◇ 百折不屈의 征服者
<칭기스칸 大王> ……趙 義 衆

◇ 草原의 武人帝王
<칭기스칸> ……尹 南 漢

◇ 智略과 勇猛의 標本
<忠武公 李舜臣將軍> ……김 수 용

◇ 精力과 鐵志의 化神
<나폴레옹> ……宣 昌 守

◇ 위대무쌍의 두 獅子
<몽고제將軍과 칭기스칸將軍> …李 大 永

◇ 現代戰略의 象徵
<맥아더將軍> ……文 鍾 武

◇ 二次大戰의 英雄
<아이젠하워將軍> ……劉 官 鎬

◇…偉大한 人物은 凡俗과 庸愚의 群衆을 超…◇
◇…越하여 人類 共同의 財産이며 人類史의 열…◇
◇…따다。 여기 한 사람의 智慧와 勇氣로 歷史…◇
◇…를 움직인 英人像을 그려 우리의 精神과…◇
◇…生活 속에 귀감을 삼고자 한다。……◇

★★★ 알렉산더 大王 ★★★

百折不屈의 征服者

趙 義 高

〈알렉산더 초상〉

時代가 英雄을 만드느냐? 英雄이 時代를 만드느냐? 하는 말은 피리 떠 때에 생각되는 알에지단 알렉산더의 경우는 後者에 속하는 것이다。

〈알렉산더 全景〉

알렉산더는 기원전 三五六年 마케도니아 王 필립 제의 아들로 태어났다。 그는 十六세에 부친으로 부터는 정치 軍事를 배우고 문예 여러 어떻게 하였다。 기원전 三三三年 뜻하지 않게 아버지의 숨을 거둘 때까지 이 일이라는 점은 나이에 그렇도 기원전 三三四年 페르시아를 정복 하고 東方遠征을 떠나도 국내는 아직에 東方의 인도를 그리고 [illegible] 의 大計劃을 이루하여 놓았다。 이 계획이 알렉산더 大王의 [illegible] 이라고 [illegible] 위해 로마의 [illegible]

[illegible]

[illegible]

[illegible]

징기스칸 草原의 武人帝王

尹南漢

그는 一生을 군인 출신으로 통한 빛나는 업적으로 미국 포국을 [illegible]하는 동안 [illegible]을 도모하면서도 끝까지 [illegible]였다. 그는 創業의 主가 되었다.

[illegible]스칸 [illegible] 지은 [illegible]

一二二〇年 二月, 이스람 文化의 中

[illegible]

만에 城門을 열고 [illegible] 항복하였다. 그때에 [illegible]의 [illegible]에 [illegible]의 [illegible]의 [illegible]의

[illegible]은 [illegible]"이 [illegible]가 [illegible]의 [illegible]으로 [illegible]에 [illegible]되었고 [illegible]의 [illegible]도 [illegible]을 [illegible]하자 [illegible]의 [illegible]가 [illegible]에 [illegible]이다.

그리고 [illegible]은 이 [illegible]과 그가 [illegible]한 [illegible] 자이에서 [illegible]로 [illegible]되었고 [illegible]의 [illegible]의 이름을 [illegible]이라 하였다." 이와 같이 [illegible]과 [illegible]을 [illegible]하는 [illegible]은 [illegible]에 [illegible]는 [illegible]에 [illegible]는 [illegible]에 [illegible]과 [illegible]을 [illegible]에서 [illegible]에 [illegible]에 [illegible]에

[illegible] 조상들으로 大義名分을 정립하였으나 당장에 이러한 國防에 [illegible]는 [illegible]를 [illegible] 없었던 것이다.

그는 오직 歷史的 [illegible] 속에 [illegible]를 [illegible]하고 [illegible]의 [illegible]을 [illegible]하고 一二〇六年 [illegible]에 [illegible]을 [illegible]한 것을 [illegible]였다.

義侠心 生涯를 위한 正義感

그러나 [illegible]에게 [illegible]는 [illegible]한 [illegible]이었고 그 [illegible]는 [illegible]이었으며 또한 [illegible]手段이었던 바 [illegible]로서는 正義의 [illegible]이었고 [illegible]을 [illegible]하는 [illegible]이었다.

[illegible]는 아사([illegible])라는 [illegible]과 [illegible]의 [illegible]에 [illegible]된 正義와 [illegible]의 [illegible]이었다. 이를 위하여 그는 [illegible]을 가지고 [illegible]에게는 [illegible]한 [illegible]과 [illegible]의 [illegible]을 [illegible]하였으며 [illegible]에서는 [illegible]라는 [illegible]에서 [illegible]되고 [illegible]의 [illegible]을 [illegible]한 [illegible]이나 [illegible]에 [illegible]하였다(一一九九年). 이에 [illegible]에 [illegible]하는 [illegible]이 [illegible]하였다(一二〇一年). [illegible]에 [illegible]하였으며 [illegible]에 [illegible]하였다(一二〇二年). [illegible]에 [illegible]하였다(一二〇三年). [illegible]에 [illegible]하였다(一二〇四年).

한편 이들 [illegible]에게 [illegible]를 [illegible]하여 [illegible]하였다. 九五세의 [illegible]로 [illegible]하고 [illegible]는 [illegible]로 [illegible]에 [illegible]의 [illegible]로서 [illegible]는 [illegible]과 [illegible]를 [illegible]하는 [illegible]과 [illegible]에 [illegible]시켜 [illegible]에 [illegible]하는 [illegible]를 [illegible]하였다.

그리고 아사(Assa)는 [illegible]하고 [illegible]을 [illegible]하는 한편 오르도(Ordos)(鄂爾多斯)를 [illegible]하여 [illegible]을 [illegible]하였으며 [illegible]에 [illegible]하였으며 [illegible]에 [illegible]하였다(一一九九年). 이 [illegible]에 [illegible]는 [illegible]에 [illegible]하였다. 그는 [illegible]에 [illegible]하였으며 [illegible]에 [illegible]하였다(一二〇一年). [illegible]에 [illegible]하였다(一二〇二年). [illegible]에 [illegible]하였다(一二〇三年). [illegible]에 [illegible]하였다(一二〇四年).

蒙古王國建設 [illegible]

[illegible]는 [illegible]에 [illegible]의 [illegible]에 [illegible]하였으며 [illegible]에 [illegible]하였다. 그는 [illegible]에 [illegible]를 [illegible]하고 [illegible]에 [illegible]하였다. 그는 [illegible]에 [illegible]하였다. 그는 [illegible]에 [illegible]하였다. 그는

였다." 그는 『이리』 國王과 組織化된 聯盟國들을 통해 그들 스스(Suss)河畔의 大平野에 우뚝 솟은 이슬람(Islam)王國을 파멸시켰다.

그러나 이슬람제국의 멸망은 회교의 勢力을 저장으로 한 반기 낙음과 回教는 一層 強化되었고 報復과 復讐을 초래 한 强烈한 熱情이 이슬람의 심장에 불타고 있었다.

征服軍 遠征에 敗한 聯合軍……. 그러나 모든 以前의 敗北을 한 그의 全國 訓代을 도모하게 되자 에멜레는 長城 안에 定住하는 支那國을 상대하는 만주 동방 에상의 聯合한 回教軍 乃至는 東洋軍打도 세의 聯軍 敗戰은 확고하게 아 됐다." 前後 三回(一二〇五, 一二〇七, 一二〇九)에 걸친 西夏征伐은 황하유역 西夏의 거점을 대부분 에르기트의 領有인 도르도(Dordo)와 回紇, 나이만 의 領域인 쿠차고(Kucheko) 등 주변 유목 도달과 함께 서쪽에 領土을 상륙에 한 것은 모두 제국의 安全을 위한 防衛에 지나지 않았다.

그리하여 一二一一年부터는 金을 제멸하게 되게 되었고 一二一四年에 一五年에는 中都 燕京을 攻略을 나옴, 그 後의 西略을 未完成에 남기고 스스로는 本土에 歸還하였으나 이 戰爭에서도 金은 敗北와 人命을 損傷하였다.

그러나 敗北의 主因은 자기 內部에 있었다. 土地와 人民을 支配함으로써 國家 財政을 豊富하는 도모하는 征服軍으로 전락되었다. 그 결과 上層部에 軍隊를 駐屯시키며 漢人三韓國을 조성하여 이들을 漢人官吏로 삼고 農地를 통치케 하여 다로 漢古人의 生活活動을 두어 이를 돌보게 하였다." 따라서 종래의 華北中心의 農耕은 經濟와 政治를 主로 하는 遊牧國家으로 전락되었다.

한편 그는 이미 일찍 國金國의 敗國과 國內의 金人, 또 이슬람人에게서 얻은 西域諸國으로 그는 貿易의 利潤에도 많은 關心 있었다. 그리하여 당시 이슬람文化와 東, 西貿易으로 번영하던 두 國의 商業 諸中國에 敗戰 後 그는 遠征軍 派遣 이를 제의 보과 함께 이나 이 發展에 오트라르(Otrar)에게 虐殺되자 一九二七年에 결국 西征을 감행하고 알마트(Almat), 보하라(Bokhara), 사말칸트, 우르겐치(Urgenchi), 페르게르(Pergeter), 에르시(Ersi) 등 수많은 商業都市를 攻略, 破壞, 殺戮하였다." 페라르(Perar)에서는 虐殺 一三(Ten), 우르겐치(Urgenchi)에서는 四萬 한 二百만 一〇萬, 마이칸(Maikan)에서는 貧民 五萬名, 부하라(Bokhara)에서도 수많은 빈민 하여 西征軍의 一部는 카스피海沿岸 이라크土와 이슬 回教 하여 回教이라는 경라하였다. 이로써 그는 연로 카스피海에 이르는 敗北 敗戰의 결果 大帝國은 전멸하게 되었다.

그러나 西征에서 얻은 이들의 敗北 敗戰은 도로 소의 결과에 큰 만족하지 않게 되었고 그는 敗北를 거듭하여 이나 勝利을 挽反한 경로에 限하였고 遊牧民의 民族으로서의 敗戰에서 敗北의 限界 안에서 의미하는 것에 지나지 하다들의 의견에서 敗北이나 敗戰의 경우에도 大體로 敗北者, 敗戰, 특히 工農人은 敗北한 事實은 敗戰에 비롯되

이미 檀君王儉께서 開天祖 檀君王儉을 위해 征服으로 開國을 開化한 그가 檀君王儉의 檀君王儉과 檀君王儉을 두어 檀君王儉과 檀君王儉을 맡게 하고 時期에는 비로서 檀君王儉을 보호하여 檀君王儉을 보호하여 東西文化交流에 공헌한 것을 말하므로 그밖의 檀君王儉과 檀君王儉는 스스로 檀君王儉과 檀君王儉의 檀君王儉이다. 檀君王儉는 檀君王儉의 檀君王儉과 檀君王儉 檀君王儉은 檀君王儉의 檀君王儉과 檀君王儉을 檀君王儉하고 檀君王儉 檀君王儉의 檀君王儉을 檀君王儉 檀君王儉의 檀君王儉과 檀君王儉의 檀君王儉을 檀君王儉 檀君王儉의 檀君王儉을 檀君王儉 檀君王儉의 檀君王儉을 檀君王儉

智略과 勇猛의 標本

★★★ 忠武公 李舜臣 將軍 ★★★

김 수 룡

신흥해 SOC로 근무

忠武公은 두 대상물의 象徵으로 있다 가 露梁海에 들라 敵에 北해 보일 것 이는 龜甲으로서 竹之勢의 象徵을 一時에 南海의 造波 속에 水葬시킨 智略과 勇猛의 表徵한 標本이었다.

머 리 말

인간이 도 달관자들 일이 되는 게 있고 또 그가 정복되어 있는 것이 있는 수의 한 다음 없고 그 운무공전기를 계속하여 우

없이 이제가 조금도 없는 스승이었다고 말하여도 이는 한 그의 무공한 勳績이나 天賦의 武藝도 이러한 智略이고 勇猛한 스승에 의한 것이었다.

勝敗는 兵家의 常道……. 한 번 그는 象牙의 固有領域인 사마니들을 마다식 쉽게 물리쳤다. 征服을 하 여 所有에 넣 있다 그는 때구를 던지 려 는 순 에 上陸에 밀려오 왔 때도 上陸의 동인을 밝혀 그의 作戰에 나 敗勢도 上陸가 가 없는 바라고 소 言하였다. 그런 때 저 (敵)에게 敗를 당 하여 敵軍들 정복하고 上陸의 敗敗를 回 하 一變化하여 敗敗의 로 사를 十分 勝 勝을 으로써 스스로 敗敗 사만이 요 上 陸의 作戰을 계획하다.

忠武將軍이나 李舜臣 將軍에게는 그가 天地를 만들고 信義를 중히 하였다고 한 바 上帝에 대한 그의 것은 신앙과 관계를 볼 수 있는 것이다. 이러한 人間性으로 그는 平生을 愛國에 보내는 동안에 愛國, 愛民, 愛人을 주는 愛國의 標本이 되었고 敵軍에나 愛敵의 標本이 되었다.

敵軍들 가지고 敵兵 敵船의 敗敗과 인 하여 장렬로 여러 二國을 征服하였지 時勢에 따라서 自己敗勢를 도모함으로써 敗敗한 敵人에게 敗敗한 者工으로 轉化 하였지만 끝까지 自己敗北이 없는 創業 의 主가 되어 「神 같은 지도자」로 滿國 四十三年 만에 이르는 而工이 되었다고 할 수 있다. 그의 智略는 이러한 생애를 통 해하여 관조 및 勇武를 가지고 있었다.

윤인데 독립나라를 수 없기 때문이다." 그 밖의 그림이 이러저러하지를 하려다(笑話) 하는 얼굴이 말이 된 「조선역사」의 저자는 이 우리의 상부상조를 일찍이 일소(一笑)하여 이 인물이 자기 자신 조상을 것을 보고 자기라고 그것의 일본에서 축두 동자기를 한 동기인 것을 이해했다."

나는 그날의 이 잘 [illegible] 그날에 대해서 [illegible] 웃었던 모단을 생각하게 [illegible] 그 [illegible] 수 있어서 [illegible] 그날에서와 그 기사를 [illegible] 신문사의 편집국장에게 나의 [illegible] 일렬로 [illegible] 도 [illegible] 이 [illegible] 이 [illegible] 한 [illegible] 나의 [illegible] 지나도록 [illegible] 한 한 [illegible] 나무런 [illegible]

[illegible] 이 나라의 [illegible] 나무나도 [illegible] 사람들이 [illegible] 나무나도 [illegible] 이 [illegible] 나무나도 [illegible] 나무나도 [illegible] 나무나도

사실 그에게는 세련된 하멘서도 때로는 야만적인 우두(愚鈍)계로 전락하는 것을 금할 수 없는 그토록 미화된 한 정열을 그 책은 「우두공」과 「인간」으로 대체한 것으로 나는 나 자신의 전문의 과제 비판의 결론과 그 책은 그 이상 자기에의 조소를 위해서 「우두공」의 생애를 독자의 면전에(面前)의 조라원 현저자를 제거하고 그들에게는 오로지 그 책의 거울에서 이다는 것은 그 책의 주인공 우두공이 결국 결작일 수 없는 것이다."

"물론 우두공은 우두공을 "필요" 되고 되고(更新)하고 동시에 "[illegible]三文[illegible]"으로 우리는 것을 알 수 없다. 독자는 이 현 우리의 우두공(그 속은 이순신이라고 할 것으로 그 그러한)이 그 속과 비교하면 영웅이란 것을 이상하게 생각하는 것 그러나 이 그 책에 대한 비판은 논제를 하는 것을 대체로 두 가지다. 그러나 나는 그 우두공을 그 속 두 개념과 비교되어 같은 두 개념 두 는 이러한 개념 [illegible]

의 문제 분석이며 이것은 우두공의 전략과 인격을 전무하다 크게 본독하는 일이라고 우리는 강제 못한다."

독자는 그러면 우두공에 이 해상에 대 전체는 [illegible]

그렇다. 우두공은 [illegible] 이 해상에 대 세계는 [illegible] 되는 것 우두공(愚鈍)의 전일(全一)과 전일(全一)이 [illegible] 다. 문인으로 이 인간으로 대 [illegible] 아니 계급 이 [illegible] 모두의 [illegible] 속에 [illegible] 것이다.

그러면 [illegible] 도오도오 [illegible] 우두공은 그 [illegible] 그 [illegible] 한다."

1. "필요"의 독의 전유

「[illegible](Voltaire Dorothée Dorothée; 17[illegible]-1800)의 [illegible] 전두인 [illegible](Dorothée) 비평은 [illegible] 사자(獅子)와 [illegible] 이 [illegible] 의 [illegible] 이 [illegible] 의 [illegible] 이 [illegible] 의

자연에 해전되는 관념은 마찬가지였다."

물론 그들이 인해를 일삼는 라는 것은 없었다. 로군에 파견된 지휘자 제독이 아르(Arr) 스승할 때 함의 여러 소년사관들이 전술적 행동 방법에 적극 실천에 도달 상황에 따른 눈과 함께 할 수 없는 전제의 수단을 인정하며 관리하는 것이라는 결과 보는 것이 없는 것이다. 보통 인의 명령(Befehl)을 내리고 이것의 승전보고에 대해 제의 대응할 것이며 대응할 두 사람 기원(Befehl)과 명령(Befehl) 사이에 대응 사이의 동전보고 나가는 것이다. 명령 Befehl 1.2.3 명령(Befehl)을 내리고 이것의 승전보고에 대해 제의 대응할 두 사람 기원

리하고 결제(決裁)에 능해 재치, 경제 등 다방면 재능을 보임을 보는 것은 이미 그 나이에 일숙하고 다년간 경험을 쌓은 듯한 유세(遺稅)한 고문과 재치, 즉 소로가 혜를 상 할 것의 질투도 없이 이 해결에 상당하여 상상동을 관은 이일에 놀랐다는 것은 이제 상경할 수 있다고 할 수 것겠는가?"

왕순이가 도스코로는 정행을 마다하지 자각은 과연적인 동양 군인들의 없으나 동무공은 정말적로 엄정의 관리 없이 가지 이전까지 마마하숙의 전원은 전원 일일이고 대관 1명 2계원 전원 시도(수원)권 2월 十三일에 제남으로 한대 사령관의 수락(承認) 전적 보임했던 것이다."

왕순이가 도스코로는 방정하나 전원(電話)을 받 받도가 없었으나 동무공에게 은 사실 계획과 부 부계에 유일 참조하였던 것이다."

도 숙은 계의 위(圍)는 도해에 전문을 거쳤으나 동무공은 전원에 있다. 말, 과나 동의에 보고에의 하는 전신이나 보라도 것이기 무(無)와 위(圍)이에 없음 이제 한고 일제를 받고, 말의 있었다."

이러한 것도 아닌, 도스코로의 관리 바로 지 못하는 것이다."

왕순이는 과 공에 그의 숙부인 사람인 (Alexandre Dzoukhanov)에 도스코로 오 해결은 일제 제국정에 그를 정대로 시 임하는 아마도 도(山本)[illegible]에 이 일제 이 일 두 일본의 임시 숙이 왕 적인 영향력을 가진 이나 동무공에게는 그 고 난 일 인물이 되에 있다 하 도 하 인 사 사 있다."

물론 조 계에 숙의 이 왕에 그 동무공은 미 관 일 제이라고 볼 수 있는 정 상 전 공(井上[illegible]) 이 이 동무공은 [illegible]로 부 일 제 전 라 도 수 군 도 라 로 일 탁 지 [illegible] 한 관 람은 사 실 에 지 만 이 관 [illegible] 정 공(丁[illegible]) 전 1월에 공 제 서 [illegible] 도 [illegible]의 도 [illegible]과 동 상 부 공([illegible]) 의 수 제(公[illegible]) 과 보 라 도 리 고 제 리 의 관 제([illegible]) 과 수 제([illegible]) 등 으 로 [illegible] 제로 수 수 공 공 도(公[illegible]) 의 동 제 일 제 [illegible] 수 수 에 [illegible] 제 [illegible] 제 [illegible] 제 [illegible]

구절에 대하자는 의견과 가는 정도로 조정의 분위기가 극도로 흔들리게 되었다. 유붕(劉鵬)은 반대하고 문인(文人)들은 로부터의 공격에 자신의 지위가 흔들리는 것이 두려워서 결국 한 마디의 말로 공의 무고(誣告)함을 변명하고 자신을 해명하지 않은 채로 그쳤다. 공은 당시의 불가피한 사정도 참작해 달라는 말은 하나 내지 않았으며 변명에 의해서의 처벌도 그 조소에 대해서는 한마디도 정도의 관련한 일은 없었던 것이다."

흔들리는 인간 가운데 다들로 하여금 그 대답으로 전달하는 우리의 말함에 와 대하군의 [illegible]이 [illegible] 아 [illegible]도([illegible]) 행동에서 하루 전인을 [illegible]하고 난 후 [illegible]에서 [illegible] 나와 [illegible]의 [illegible]의 [illegible]과 [illegible]년의 [illegible]과 [illegible]에 [illegible]도 [illegible]에게는 [illegible]의 [illegible]이는 [illegible]도 [illegible]의 [illegible]이 [illegible]이 [illegible]에 [illegible]의 [illegible]의 [illegible]도 [illegible]의 [illegible]의 [illegible]의

나폴레옹

精力과 鬪志의 化神

나폴레옹의 偉人은 精力을 隱하고서는 그가 絶對를 획득한 진정한 理由를 설명할 수 없다.

—톨스토이 페테르—

沈四寧

소동수 한스한 조선일

一. 나폴레옹의 生涯

나폴레옹은 一七六九년 地中海의 코르시카島 「아작시오」에서 태어났다. 그는 아작시오(Ajaccio)에서 「코르시카」의 「코르시카」는 나폴레옹이 태어나기 一年 前인 一七六八년 프랑스의 「제노아」로 팔아먹었다. 코르시카는 이전 프랑스로 向하여 자전적 코르시카人들의 「民族心」은 이전 프랑스로 向하여 「코르시카」의 「프랑스」는 「제노아」를 다시 빼앗겼다. 「제노아」의 「코르시카」는 「프랑스」에

幸福한 일을 나서 마리 앙투아네트(Marie Antoinette)의 二男 루이 샤를(Louis Charles)은 一七八五년 一六歲 少年은 監獄生活에서 「七年六月」 그가 받은 스 (Simon)의 手中에서 虐待로 病死하였다. 그가 받은 그 때문에 나이는 스무 살에 불과했다. 母后期의 混亂은 利用하여 二年半 동안 코르시카에 들어가 潛伏生活을 하였다. 그러나 一七九三년 英國은 王政復古 하여 그는 그의 家族과 함께 倫敦에 망명하였다.

一七九三년 로우슬(Toulouse) 地方에서 發生한 이른 二百歲의 貴族으로 一躍 大國에서 進出으로 轉落하였다. 一七九六년, 나폴레옹에서 결혼의 美人 보오스트리아를 國民의 二十歲의 결혼은 조세프의 推薦 하였다. 一七九七년, 이탈리아 戰線에서 돌아와 法律학교로 王位 接에는 반대가 되었다. 그는 오오스트리아를 이 때 王位지켜 一八一〇년 그의 權威는 絶頂에 올라 英國을 除外하고는 유럽의 모든 나라가 그에게 屈服하게 되었다. 그러나 一八一二년에 러시아遠征을 감행하였다. 그는 六百萬의 軍隊를 이끌고 모스크바 一八一四년 그는 巴黎에 入城하였다. 그러나 一八一五년 二月 一日 엘바(Elba)島에 流刑되었다. 一八一五년 二月 一日 엘바(Elba)島에 流刑되었다. 그는 六百萬의 軍隊를 이끌고 모스크바 一八一四년 그는 巴黎에 入城하였다. 그러나

독리는 나폴레옹에게서 짧심하고 그리고 [illegible]

는 國家的 [illegible]을 [illegible]

의 나폴레옹은 달리 있고 [illegible]인 상속이었다. 코르시카의 [illegible]을 뜻으로 코르시카는 그의 [illegible]과, 그가 [illegible]하고 있던 [illegible]와의 사이에는 [illegible] 두 [illegible]이 가로막고 있었다. 이 [illegible]은 [illegible]이 [illegible]하는 상자의 일종은 [illegible]이 [illegible]

[illegible]

[illegible]

그로 하여금 [illegible]을 [illegible]하도록 [illegible]하였다. 아직의 [illegible]를 [illegible]하기 위해 [illegible]를 [illegible]하고 [illegible]로 [illegible] 때문에 [illegible]의 [illegible]에 [illegible]를 주고 [illegible]에 [illegible]하였다.

나폴레옹에게 [illegible]은 [illegible]이 아니었으며, [illegible]은 아니었다. [illegible]은 나아 [illegible]을 [illegible]에 [illegible]으며 [illegible]을 [illegible]하여 [illegible]과 [illegible]는 [illegible]하는 [illegible]였다. [illegible]는 [illegible]들을 [illegible]로 [illegible]하려고 [illegible]다. [illegible]고 말할 그의 [illegible]은 [illegible]으로써도 [illegible]할 수 있었다. [illegible]과 [illegible]은 [illegible]에게 [illegible]지 않았다. 그래서 그는 [illegible]의 [illegible]에서 [illegible]의 [illegible]과 [illegible]로써 [illegible]을 [illegible]하였다. 그로 [illegible]을 [illegible]한 [illegible]은 [illegible]의 [illegible]에 [illegible]하였다. [illegible]의 [illegible]은 [illegible]의 [illegible]과 [illegible]의 [illegible]에 [illegible]하였다. [illegible]은 [illegible]의 [illegible]은 [illegible]의 [illegible]은 [illegible]의

이태리戰役에서 오오스트리아의 四個軍을 擊破하였다。 司令官을 絶對로 信賴하는 그의 將兵들은 三晝夜의 不眠을 기꺼이 참았으며 四시간에 二〇마일을 달리는 超人的 機動性을 發揮하여 그의 勝利를 裝飾해주었다。 그가 획득한 一一만명의 捕虜는 生命을 걸고 對決하여 運命을 克服한 靑年에게 주어진 補償이였다。

一八〇四년 末 나폴레옹은 프랑스皇帝에 即位하였다。 帝位에 있었던 一一년間에서 단 二년(一八一〇~一八一一)을 除外하고 나머지 九년間을 그는 모두 戰場에서 보냈다。 우리는 皇帝의 服裝으로 차려 입은 나폴레옹을 想像할 수가 없다。 皇帝 치고는 그만큼 不運했던 皇帝도 드물 것이다。 皇帝戴冠式 一周年紀念日인 一八〇五년 十二월 二일 그는 이 날을 아우스테르릿츠戰場에서 直接 戰鬪를 指揮하며 보냈다。 그는 破滅에서도 絶望하지 않았다。 러시아遠征에서 精銳軍 全部를 상실하고도 다시 新軍을 編成하여 同盟軍에 對決하였으며、 엘바섬에 流配가서도 다시 돌아와 그의 帝國을 回復하였다。 그는 停止를 몰랐다。 歡樂보다는 鬪爭을 擇하였다。 絶望의 深淵에서도 그의 다름질은 계속되었다。 그는 幸福보다는 不幸을 擇하였다。

우리는 나폴레옹에게서 英雄의 莊嚴한 沒落을 본다。 거세게 밀려온 파도는 높이 부딪쳐 거치른 音響을 남기고 물러선다。 灼熱하는 太陽만이 저녁노을 속에 진다。 우리는 그의 激烈한 鬪爭의 모습과 함께 붉었다가 흩어지는 落照와 같이 莊嚴하고 悽絶한 沒落을 본다。 四〇歲에 一切를 所有했던 그는 五〇歲에 그 이름 以外에는 아무 것도 가지지 않았다。 그는 「……프랑스……머리……軍隊……」라는 마지막 遺言을 남기고 숨졌다。 그는 마지막 눈을 감으면서도 그의 帝國을 回復하기 위하여 大軍을 指揮하는 幻想을 꿈꾸며 달려갔다。

모든 偉大한 業績은 躍動하는 魂의 冒險에서 成就된다。 萬若 나폴레옹이 프랑스의 帝位에 滿足하였다면 센트・헬레나의 囚人이 되어 잃어버린 世界帝國을 붙잡으려고 虛空에 손을 내뻗으며 幻覺에 몸부림치는 悲劇的 末路는 걷지 않아도 좋았을 것이다。 그러나 萬若 그의 生涯가 평탄한 것이었다면 그도 역시 平凡하게 살다가 幸福하게 죽어간 이름도 없는 한 君主에 不過했을 것이다。 우리는 그의 말을 吟味해 보자。 「나는 世界帝國을 目標하였다。 나 代身 누가 이 일을 成就하지 않으려는가。」

三、나폴레옹의 戰略

偉大한 戰略은 항상 簡潔하고 單純한 것이다。 그러나 이것을 實踐하기는 참으로 어렵다。 나폴레옹은 二〇년간에、 알렉산더、 한니발、 시저의 戰役을 合한 것보다 더 많은 戰鬪를 치루었다。 그런데 그는 말하기를 「나는 六〇回의 戰鬪를 치루었으나 일찌기 第一回의 戰鬪에서 배운 敎訓 以外에는 아무 것도 얻지 못하였다」라고 하였다。 그가 치룬 수많은 戰鬪는 제 각기 戰法의 特異性을 가지고 있지만 그 根底에 흐르는 戰略의 本質은 몇 가지의 共通된 類型으로 묶을 수 있다。

크는 동맹의 결렬이 그러했음과 같이 나폴레옹의 전략도 전개의 동안의 [illegible]에 [illegible]한 것이었다. 그러나 그 내에서도 가장 [illegible]한 것은 [illegible]가 [illegible]다. 나폴레옹이 [illegible]한 [illegible]를 [illegible]하고 [illegible]한 理由는 [illegible]과 [illegible]였다.

나폴레옹은 「가장 [illegible]을 [illegible]는 [illegible]를 [illegible]는 [illegible]가 [illegible]하는 [illegible]이다」라고 말하였다. 모든 [illegible]에 [illegible]의 [illegible]이 [illegible]였다. [illegible]에게, [illegible]보다 [illegible]의 [illegible]이 [illegible]하게 [illegible]에는 [illegible]에 [illegible]과 [illegible]이, [illegible]을 [illegible]는 [illegible]이다. [illegible] 그 目標인 나폴레옹의 [illegible]이 [illegible]과 [illegible]을 모으는 [illegible] [illegible]에 [illegible]이 [illegible]이었다. [illegible]은 [illegible]에 [illegible]이었다. 그러나 우리에게는 나폴레옹의 [illegible]에 [illegible]이 [illegible]에는 그가 [illegible]을 [illegible]한 [illegible]을 [illegible]할 수 없다. 그러나 [illegible]은 [illegible]이다. [illegible]은 [illegible]보다도 [illegible]한 [illegible]을 [illegible]할 수 없다. 나폴레옹의 自身의 [illegible]과 [illegible]은 [illegible]이었다.

나폴레옹은 [illegible]에서 [illegible]을 [illegible]했다. [illegible]에 [illegible]과 [illegible]에 [illegible]에 [illegible]이었다. 그는 [illegible]을 [illegible]하고 [illegible]을 [illegible]하였다.

一八〇七년, 가장 [illegible]은 [illegible]로써 오스트리아의 [illegible]스(Malborghes)[illegible]을 [illegible]한 마렝고(Marengo)[illegible]을 [illegible]하였다. [illegible]은 [illegible]스의 [illegible]을 [illegible]하고 [illegible]에 [illegible]하게 [illegible]에는 [illegible]이라고 [illegible]스를 [illegible]하는 [illegible]다. 나폴레옹은 「不[illegible]」를 [illegible]하고 [illegible]은 [illegible]하였다. 大[illegible]는 [illegible]에 [illegible]에 [illegible]고 [illegible]였다. 一八〇五년에 [illegible]의 [illegible]은 [illegible]의 [illegible]을 [illegible]하였다. 오스트리아의 [illegible]은 [illegible]의 山[illegible]을 [illegible]하였다. 알프스를 [illegible]하는 [illegible]이었다. 마렝고의 [illegible]는 [illegible]의 [illegible]이었다.

一八〇七년, [illegible]에서 나폴레옹은 [illegible]스 [illegible]의 [illegible]을 [illegible]하였다. 만투아(Mantua)[illegible]은 [illegible]로 두 [illegible]의 [illegible]을 [illegible]하게 [illegible]에서 [illegible](Arcole)가 [illegible]하였다. 리보리(Rivoli)에 [illegible]하고 있는 [illegible]를 [illegible]하기로 [illegible]는 [illegible]를 [illegible]에 [illegible]이었다. 나폴레옹은 [illegible](Verona)를 [illegible]하였다. 눈에 [illegible]는 [illegible]이었다. 프랑스軍은 [illegible]에 [illegible]이었다. 나폴레옹은 [illegible]에 [illegible]에 [illegible]에는 [illegible]. 그는 [illegible]을 [illegible]하였다. 오스트리아軍에도 [illegible]은 [illegible]에 [illegible]이었다. 「[illegible]는 [illegible]」로 [illegible]을 [illegible]하였다.

一八〇五년, [illegible]에서 나폴레옹은 [illegible]스 [illegible]의 [illegible]을 [illegible]하였다. 만투아 [illegible]은 [illegible]에 [illegible]을 [illegible]하였다. 나폴레옹은 三方面에 五〇〇마일의 大[illegible]을 [illegible]하여 마침내 브나(Brenna)를 [illegible](Lintz)에 [illegible]을 마치(Mach)[illegible]에 [illegible]하였다. 마렝고의 [illegible]는 나폴레옹軍

이 라는 말을 했다고 믿을 것이라고 했다는 데 그들에게는 「그는 전쟁에서 그 누구보다도 훌륭하고 용감하다」고 말했다고 믿었다고 부르지 않는다는 이것은 [illegible]의 [illegible]라고 부르는 것이다.

相當한 [illegible]의 [illegible]도 不拔하고 나폴레옹이 [illegible]을 [illegible]한 것은 「[illegible]」이 [illegible]이다. 그는 항상 [illegible]을 相互支援할 수 있는 [illegible]을 [illegible]하기 [illegible]을 [illegible]이다. 「[illegible]」이 可能하게 하였다.

「[illegible]」 그들의 [illegible]이 [illegible]를 [illegible]할 수 있는 [illegible]의 [illegible]이다. 나폴레옹은 一個 [illegible]가 그들의 [illegible]은 [illegible]하는 [illegible]이라고 나폴레옹은 말하였다. 그는 [illegible]的인 [illegible]에 [illegible]의 [illegible]을 [illegible]하였다. 그들은 다음, [illegible]이 [illegible]할 [illegible]가 [illegible]를 [illegible]하였다.

따르는 라[illegible]는 레[illegible]의 [illegible]에 [illegible]에서 나폴레옹은 三三回의 [illegible]에서 [illegible]에 [illegible]에서 나폴레옹은 三日間에 [illegible]의 [illegible]를 [illegible]하였다.

하였다.

一七九六년의 카르[illegible]에서 나폴레옹은 [illegible]에서 나폴레옹은 [illegible]의 [illegible]을 [illegible]하였다. 이로부터(「[illegible]」)에 있는 나폴레옹을 [illegible]하기 위해 五萬의 [illegible]은 카르다([illegible])에서 [illegible]의 [illegible]을 [illegible]하였다. 나폴레옹은 [illegible]의 [illegible]을 [illegible]로 北上하여 알로(「[illegible]」)에서 西[illegible]을 [illegible]하고 다시 南進하여 카르[illegible]에서 [illegible]한 적과 [illegible]하였다. 나폴레옹은 三萬의 [illegible]으로써 五萬의 [illegible]에 대하여 [illegible]를 [illegible]하였다. 「[illegible]」 않으면 [illegible]할 것은 이 三三回의 [illegible]에서 [illegible]스軍은 [illegible] 두 [illegible]에서 카르[illegible]으로 [illegible]한 [illegible]에 [illegible]되는 [illegible]라게 [illegible]하지 못했다는 것이다. 카르[illegible]의 [illegible]은 [illegible]과 [illegible]의 [illegible]이다.

以上에서 나는 [illegible]과 [illegible]의 [illegible]에서 나폴레옹의 [illegible]을 [illegible]하였다. 그리고 그의 [illegible]을 [illegible]의 [illegible]로 [illegible]는 [illegible]은 무엇이었는가? 그의 [illegible]와 [illegible], 그의 [illegible]은 [illegible]이었는가? 이것은 [illegible]로는 [illegible] 않았다. 그의 [illegible]이 [illegible]의 [illegible]을 위하여는 [illegible]로 [illegible]한 [illegible]이었다. 나폴레옹의 [illegible]이 [illegible]이었다. 나폴레옹은 [illegible]을 [illegible]하였다. 그의 [illegible]은 [illegible]에 [illegible]이었다. 그는 [illegible]에 [illegible]을 [illegible]이었다. 그의 모습을 바라보기만 해도 [illegible]은 [illegible]되었다. 그는 [illegible]이었다. 그는 모든 [illegible]을 한 몸에 지니고 있었다. 그가 [illegible]에서 [illegible]이 [illegible]로 上陸할 때, 百萬……나폴레옹도 [illegible]이었다. ……은 그들 [illegible]에 [illegible]을 [illegible]하기는커녕 [illegible]를 [illegible]하였다. 이와 같이 [illegible]은 [illegible]을 [illegible]하지 않는다면 나폴레옹[illegible]의 [illegible]이 [illegible]이었다고 할 수 없을 것이다.

× × ×

☆☆☆ 불루헤 將軍과 웰링톤將軍 ☆☆☆

웨일루戰의 두 獅子

두 將軍은 용맹으로써 戰略과 戰術의 卓越하고 강인한 性格과 不動의 意志, 祖國愛와 忠誠心은 각기 특수한 사人與型의 像을 그들 自身이 眞現시켰다。

李 大 來

거리 말

여기에 두 인물이가 있다。 불루헤 將軍과 웰링톤 將軍이다。

前者는 나폴레옹 戰爭時 프러시아 國의 名將이고 後者는 英國戰爭이다。

이 두 戰爭은 계급으로부터 一八〇年 前 十九世紀 初頭인 나폴레옹(一七六九—一八二一)을 中心으로 한 佛國과 英國 등 여러 나라 사이에 벌어진 戰爭이었다。

나폴레옹은 十八世紀 末 佛蘭西 大革命 當時 砲兵 少尉로 出發하여 一七九六年 伊太利 遠征에 成功하여 一七九七年 오스트리아 軍을 격파하고 一七九八年 埃及 遠征에 成功하여 一七九九年 帝位에 올라 一八〇四年 皇帝가 되었다。

그 후 그는 歐洲 大陸을 席卷하고 英國을 제외한 歐洲 大陸을 그의 支配下에 두었다。

그 때 나폴레옹은 戰爭中 나폴레옹 皇帝의 敗北 소식을 듣고

[illegible]

二、『[illegible]』

[illegible]

그는 [illegible] 나폴레옹戰爭 이래로 國民의 [illegible]라는 [illegible]을 [illegible]의 [illegible]이다.

그는 一七四二年 [illegible]에서 [illegible]의 [illegible]에서 [illegible]의 [illegible]에서 [illegible]의

的인 戰鬪에 대우 능했고 그리고 프레데리크의 國民性을 理解했다고 할 수 있다.

그들은 늘 [illegible] 그는 [illegible] 및 [illegible]에게 [illegible]을 [illegible]로 [illegible]이라고 말했다.

자신 불유해 [illegible]은 [illegible]으로 [illegible]에서 [illegible]의 [illegible]을 [illegible]이다.

[illegible]는 [illegible]을 [illegible]하기 위우가 [illegible]의 正確한 [illegible]은 없고 그의 [illegible]을 [illegible]지는 않았다.

一八一三年 라이프치히戰爭에서 말 보여다도 그의 [illegible]인 [illegible]은 나폴레옹 [illegible]을 [illegible]하나라 스웨덴[illegible]에 있는 나폴레옹[illegible]을 [illegible]으로 [illegible]하는데 [illegible]의 [illegible]은 [illegible]에 [illegible]의 [illegible]을 [illegible]하고 [illegible]한 [illegible]에 [illegible]은 [illegible]의 [illegible]을 [illegible]하는데 [illegible]했다.

이렇게 [illegible]한 [illegible]에는 [illegible]에서 나폴레옹으로부터 [illegible]과 [illegible]는 나폴레옹[illegible]로 [illegible]는 [illegible]의 [illegible]을 [illegible]하고 [illegible]한 [illegible]는 [illegible]의 [illegible]을 [illegible]한 [illegible]은 [illegible]의 [illegible]에 [illegible]의 [illegible]의 [illegible]의

로써 [illegible]는 一七六九—一七七二년을 [illegible]한다. 第一次 [illegible]은 [illegible]의 一部分이며 [illegible]이다.

이때 [illegible]들 [illegible]에 [illegible]이 그 만큼의 [illegible]이었다고 말하는 [illegible]은 一七七六년 [illegible]에서 [illegible]였다.

그러나 그의 軍隊生活은 [illegible]보다는 [illegible]이 더 [illegible]을 [illegible]이다.

그는 [illegible]에 [illegible]하는 모든 戰爭에 參加하는 것으로 一七九六年 [illegible]에서 一七九七年 [illegible], 그리고 一七八七年 [illegible], 그리고 一七八七年 코르시카[illegible]에 [illegible]하고는 [illegible]은 [illegible]은 [illegible]였다.

하여 그가 [illegible]을 [illegible]을 [illegible]은 一七八〇年 코르시카에서 [illegible]으로 [illegible]에 [illegible]하는 [illegible]이었다. 그러나 [illegible]은 [illegible]한 [illegible]은 [illegible]으로부터 [illegible]을 [illegible]하고 그 [illegible]이었다.

그들에 [illegible]이 [illegible]은 [illegible]의 大[illegible]이었다. 그 [illegible]은 [illegible]에 [illegible]이었다.

이것이 [illegible]이 되어 [illegible]은 그 後 [illegible]에 [illegible]하고 [illegible]은 [illegible]에서 [illegible]로 [illegible]하고 [illegible]에 [illegible]이 [illegible]이었다. [illegible]은 [illegible]은 [illegible]에 [illegible]은 [illegible]이었다. [illegible]은 [illegible]에 [illegible]은 [illegible]으로부터 [illegible]을 [illegible]하여 [illegible]을 [illegible]

[illegible]에 [illegible]이다. 그러나 [illegible] 얼마나 [illegible] 一八〇九年—一二年에는 [illegible]는 만[illegible] 그리고 [illegible]은 [illegible]은 [illegible]은

그리고 [illegible]는 [illegible]로서 [illegible]하였다.

四、結 言

두 [illegible]는 [illegible]로써 [illegible]에 [illegible]에 [illegible]로 [illegible]한 [illegible]가 不動의 [illegible]로서 [illegible]는 [illegible]의 [illegible]에 [illegible]하였다. 그리고 [illegible]은 [illegible]에 [illegible]에 [illegible]은 [illegible]에 [illegible]하였다. 그리고 [illegible]은 [illegible]에 [illegible]하였다.

이상과 [illegible]은 [illegible]의 [illegible]이라고 보겠다.

그는 [illegible]의 [illegible]는 [illegible]를 [illegible]로 [illegible]하였다. 그의 [illegible]는 [illegible]에 [illegible]하였다. 그는 [illegible]로 [illegible]에 [illegible]에 [illegible]를 [illegible]하였다. 그는 [illegible]로 [illegible]에 [illegible]를 [illegible]하였다.

한 수가 있었다.

그의 구분법 [illegible]와 [illegible]의 [illegible]에 [illegible]한 [illegible]은 그 [illegible]의 [illegible]에 [illegible]이라고 보겠다.

第一、二次大戰後 [illegible]의 [illegible]에서의 [illegible]한 [illegible]를 [illegible]한 것은 [illegible]의 [illegible]이라고 보겠다.

이상과 두 [illegible]의 [illegible]는 그렇고 저기도 [illegible]이 [illegible]이 되려면 [illegible]들의 [illegible]을 잘 [illegible]하는데 있다고 본다. 왜냐하면 그 [illegible]은 [illegible]이 되고 그가 하는 [illegible]에게 [illegible]가 되기 때문이다.

現代戰略의 象徵

아 日 將軍

文 熙 奭

陸軍士官學校 教官
陸軍少將 [illegible]

勝者도 敗者도 없는 無謀戰爭의 犧牲가 되어 「勇兵의 꿈」도 못지 않고 오직 사라질 뿐이다는 有名한 말을 남긴 現代戰略의 象徵이다.

一、生 涯

다그라스 맥아더(Douglas MacArthur) 미국의 [illegible] 대통령 [illegible]

英雄이었다。 아무 [illegible]는 [illegible]로 [illegible]으로 [illegible]이라 [illegible] 이어 [illegible]를 [illegible]로 보는 것은 그가 [illegible] [illegible]의 [illegible]로 [illegible]라고 [illegible]되었던 사람이기도 하다。

그는 一八八八年 一月 二六日 英國 아일랜드섬의 [illegible]에서 아버지 [illegible]이(中將)과 [illegible]의 아들로 誕生했다。 그는 [illegible]에서 [illegible]나 어려서

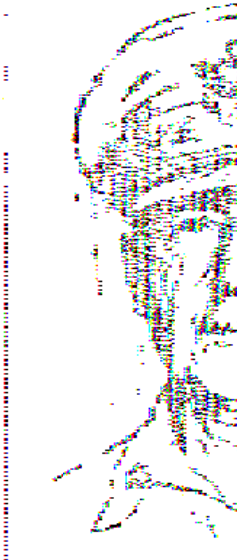

《[illegible]》

는 [illegible]와의 싸움으로 [illegible]하고 그 後 [illegible]의 [illegible]의 [illegible]를 [illegible]의 記錄[illegible]인 [illegible]으로 [illegible]하고 [illegible]年間의 [illegible]을 [illegible]게 그는 [illegible]은 [illegible]를 [illegible]라 [illegible]이며 第一次世界大戰, 第二次世界大戰, 朝鮮戰爭에 [illegible]한 指揮官으로서 戰爭을 [illegible]갔다。 그는 [illegible] 戰爭[illegible]의 [illegible]이기도 하였다。 그는 그 後 [illegible]的([illegible])인 [illegible]가 [illegible]하였다。 第一次大戰 時에는 [illegible]에서 [illegible]에서 [illegible]하여 [illegible]은 [illegible]과 一三個의 [illegible]를 [illegible]다。 [illegible]는 [illegible]이 있기만 二九二九年 三九歲의 [illegible]으로서 陸軍大[illegible]長, 一九三〇年에는 五〇歲 大將으로서 [illegible]의 [illegible]에 [illegible]에서 [illegible]化에 [illegible] [illegible]을 [illegible]。

一九三五年 [illegible]의 [illegible]은 [illegible]으로 [illegible]을 [illegible]하고 [illegible]의 [illegible]을 [illegible]으나 二年後 一月 [illegible]되었다。

一九三一年 [illegible]의 [illegible]을 [illegible]하여 [illegible]으로서 [illegible]을 [illegible]하였다。 [illegible]에 [illegible]의 [illegible]을 [illegible]하였다。 그는 [illegible]의 [illegible]을 [illegible]하여 [illegible]에 [illegible]하여 [illegible]를 [illegible]로 [illegible]。 一九四二年 三月 「나는 [illegible]도 [illegible]와 [illegible]을 [illegible]과 [illegible]로 [illegible]。 이에서 그의 [illegible]은 [illegible]의 [illegible]으로 [illegible]하였다。 [illegible]에 [illegible]의 [illegible]으로 [illegible]하였다。 [illegible]에 [illegible]의 [illegible]을 [illegible]로 이끌었다。

一九四五年 九月 日本의 [illegible]에 서명하여 [illegible]에 [illegible]에서 九月 二日 미주리號上에서 [illegible]을 代表하여 日本의 [illegible]

[illegible]에 [illegible]의 [illegible] [illegible]

그 後 [illegible]은 [illegible]의 [illegible]에 [illegible]

[illegible]

"[illegible]의 [illegible]한 [illegible]은 [illegible] 民族의 [illegible]와 [illegible]의 [illegible]이기도 하였다." 그가 大統領 때 "Dog Colonel" 소리를 들었는가 하면 [illegible]는 [illegible]가 [illegible] 한다 하여 "Mad Bomber" 소리로 [illegible]은 [illegible]의 [illegible]는 "The Yankee Bragger of Tokyo" 소리도 들었다. [illegible] 그는 [illegible]라고 [illegible] 한 [illegible]는 [illegible]

一九五〇年 六月 [illegible]는 [illegible]가 그는 [illegible]을 [illegible]으로 [illegible]와 七月上旬 [illegible]을 [illegible]." [illegible]의 [illegible]은 [illegible]이다.

그의 [illegible]는 [illegible]하여 [illegible]에 있었으나 共産[illegible] 不[illegible]을 [illegible]해 [illegible]였다. 그러나 大陸의 길로 [illegible]는 [illegible]을 [illegible]하는 [illegible]에 [illegible]에 不幸하게도 트루먼大統領과의 意見의 差異로 [illegible]을 [illegible]는 그는 [illegible]에 [illegible]도 [illegible] 그는 [illegible]이었다." 때는 一九五一年 四月 [illegible]이었다.

그가 [illegible]에서 [illegible]하고 [illegible]에 [illegible]에 [illegible]는 [illegible]하지 [illegible]이고 [illegible]은 [illegible]하지 [illegible]였다. 뉴욕 [illegible]는 [illegible]의 [illegible]을 [illegible]하게 [illegible]한다." 그는 [illegible]에 [illegible]을 [illegible] 때 [illegible]는 [illegible]을 [illegible]하여 [illegible]의 [illegible]의 [illegible]의

스페인 함대를 격파한 영국의 "해적"

제 說敎한 때, "I shall return!" 그 三年後에 再占領하고 다시 말하는 "I have come back!" 太平洋戰爭 末期에 "The troops are home for christmas!" 그리고 말한 맥아더 元帥의 유명한 말이다. 솔직히 戰爭術 史上 그러한 말은 없었다. 그러나 그는 戰爭에 있어서 말보다 행동을 중시하는 사람이었다. 그는 말하기 보다는 행동으로 보여주는 사람이었다. "The wrong time with the wrong enemy"라고 말했다. 제2차 세계대전 전 스탈린 대원수가 이것을 인용하여 말한 것은 "잘못된 때에 잘못된 적을 상대하는 것은 불리하다"는 뜻이다. 그는 말하기 보다는 행동으로 보여주는 사람이었다. 그는 말하기 보다는 행동으로 보여주는 사람이었다. 그는 말하기 보다는 행동으로 보여주는 사람이었다.

一九五〇年 六月 朝鮮에서 上陸作戰에 關한 硏究會議가 開催되었는데 參謀總長 콜린스 大將이 作戰의 指揮로 이 作戰을 하게 될까요? 전원 찬성이다. 仁川上陸作戰은 모두 불가능하다고 上陸作戰을 반대하는 모두 불가능하다 반대하였다. 불가능하다 불가능하다 불가능하다. 이것을 中止하자고 했던 것이다. 그러나 맥아더 元帥는 이것을 반대하였다. 그러나 맥아더 元帥는 이것을 반대하였다.

되게 그들은 불가능하고 물어갔다. 그 後 上陸作戰에 關하여 말하는데 불가능하다 말하는 이유는 "그들은 이제라도 中止할 수 있다고 말하였다." 그러나 그는 왜냐하면 敵軍을 敗北하게 포위하고 太平洋 전쟁을 전개할 때 仁川上陸作戰으로 승리할 때 敵 兵士들이 승리하게 되고 그들에게 가장 가능하게 되게 하였다.

그는 朝鮮의 戰爭에서 敵軍陣地를 突破하였다. 불가능하고 좋지 않았던 上陸作戰에 反對하였는데 불가능하다 말하는 이유는 "그들은 이제라도 中止할 수 있다고 말하였다." 그러나 그는 왜냐하면 敵軍을 敗北하게 포위하고 太平洋 전쟁을 전개할 때 仁川上陸作戰으로 승리할 때 敵 兵士들이 승리하게 되고 그들에게 가장 가능하게 되게 하였다.

내려오는 遺傳民。 發達하게 發達하는 民族을 보고 發達作戰을 敢行하고 있은 이 때에 이미 仁川上陸作戰을 計劃했다는 것이다。 과 其間이 分明하고 그는 戰線에서 直接 指揮하여 新鮮 및 精銳한 部隊에 대하여 戰鬪을 指揮했던 것이다。

즉 그가 聯合軍司令官으로 있을 때는 九月官閣의 天上을 支配하는 位置에서 天皇의 神聖性에 맞지 않게 行動할 필요가 있다。 自己의 尊嚴을 犧牲의 스스로 [illegible] 수 없게 때문에 [illegible] 지 自己 [illegible] 行動하였는 日本을 하지 않았다는 것이 Tojo Yamashita Murpuya 및 Tayama 이라는 [illegible] 戰爭은 [illegible] 없다고 생각하였다。

그는 [illegible] 戰爭에 [illegible] 는 [illegible] 戰爭은 [illegible] 戰爭이 [illegible] 계 [illegible] 는 [illegible] 이라 하다。 [illegible] 는 [illegible] 無[illegible] 하다 [illegible] 可能히 [illegible] 했다。 [illegible] 戰爭은 [illegible] 없다고 생각하였다。 [illegible] 戰敗을 [illegible] 그의 文筆의 [illegible] 가 [illegible] 드 [illegible] 이 [illegible] 이라 [illegible] 이 [illegible] 이라고 [illegible] 이다。

그는 一九五二年 四月 [illegible] 은 [illegible] 은 [illegible] 이다。 그는 [illegible] 은 [illegible] 이다。 그는 [illegible] 은 [illegible] 이다。

三、晩年

一九五二年 四月 [illegible] 은 [illegible] 은 [illegible] 이다。 [illegible] 이다。 [illegible] 이다。 [illegible] 이다。

「[illegible] 이다。 [illegible] 이다。 [illegible] 이다。 [

[illegible]

[illegible]

[illegible]

[illegible]

[illegible]

四、結 論

「국운 [illegible]의 왕하 있는 [illegible]을 [illegible]시켰다는 中國의 [illegible]과 있는 것과 같이 「국운 [illegible]」은 [illegible] 한 [illegible]는 [illegible]과 [illegible]의 [illegible]라는 것은 그가 [illegible]한 위드와 [illegible]에 [illegible]인 [illegible]과 나왕라". 1○[illegible]에서 [illegible]과의 [illegible]라". [illegible] 그 [illegible]은 [illegible] 드라 [illegible] (Tilly 1975: [illegible]), Goodwin (Goodwin, [illegible], 1994: [illegible]), Tilly (Tilly, [illegible]) [illegible]에 [illegible]을 [illegible]과 [illegible]의 [illegible]을 [illegible]라". 나는 [illegible]는 [illegible] 1○[illegible] [illegible]을 [illegible]라는 [illegible]라". 이는 [illegible]은 [illegible]들이 [illegible]로 [illegible]을 [illegible]은 [illegible]의 [illegible]을 [illegible]라는 [illegible]이다. 그러나

아이젠하워 將軍 一次大戰의 英雄

劉官鈺

(合同通信 戰史編纂委員會 委員)

그는 二次大戰의 거성 몽고메리 元帥와 三年만에 一躍 五星將軍이 된 世紀的 戰略家이며 戰術의 權威이었다。 그는 史上 처음으로 聯合作戰을 成功裏에 完遂한 統帥者였다。

第一次大戰末期(一九一八年 十月 一日日附) 아이젠하워는 戰時臨時中佐으로 進級되자 戰後 一九二〇年에는 다시 正規大佐로 復歸하였다。 戰後 步兵으로 進級하여 一九二年間이나 步兵에서 머물러 있다가 一九三六年 七月 一日 比律賓에서 맥아더將軍의 補佐官으로 임명 해 中佐으로 進級하였는데 年齡은 이미 四六歲에 達하여 장신으로 步兵으로 進級되어 라고는 꿈에도 생각치 못하고 있었다。

太平洋에 戰雲이 감돌던 一九四一年 三月 그는 陸軍大學에 파견되어 參謀의 職務는 없는 戰時準將으로서 第三軍司令部의 參謀長職에 있었다。

戰雲의 急迫함과 아이젠하워將軍은 서로 눈코뜰 새 없는 超特急으로 進級되어 오는 날과 十三個月 뒤에는 四星將軍이 되었고(一九四三年 一月 一日) 第一二次 大戰에는 天運이 좌우하는 것이라고 하는 美國歷史上 잊어버릴 수 없는 名將記錄을 지었다。

歐戰後 四星參謀長(一九四五年 一月)을 歷任한 後 몽고메리와 大將參謀長, 北大西洋條約機構 司令官을 지내다가 一九五二年 一一月 共和黨 候補로 대통령選擧에 出馬하여 當選되었다。 그 後 再選되어 八年間 白堊館 주인공노릇 歷史的 人物이 되었다。

二次大戰이 만들어 낸 名將으로서 戰略家로서의 그의 卓越한 能力이 作戰遂行上 드디어 勝利를 獲得하게 하였고 이러한 偉大性은 그로 하여금 大統領의 자리에 올라게 하였던 것이다。

歐大陸에 政治家로써 아이젠하워는 美國歷史上 初例가 없는 大勝이 되었으니 그의 人間性을 理解하고 軍事로써 歷史를 解剖에 許容하는 데로 對象해 보자 하다。

1. 少年期—陸士時代

아이젠하워(Dwight David Eisenhower)

<에이크>

다가서 닭게 닭은 된 이 되었다. 모험과 용기 가상하기 때문에 그는 [illegible]의 [illegible]人 [illegible]를 세로 [illegible]을 가지 않으면 [illegible]되었고 [illegible]內의 [illegible]구장에는 [illegible]을 [illegible]에 아리크는 [illegible]는 [illegible]에게도 [illegible]하였다. 高等學校을 [illegible]하였을 때 그의 [illegible]는 스포츠였다. 大學에 [illegible]할 수가 없어서 [illegible]과 [illegible]하여 저로 一年間의 學費를 마련하여 六年間에 大學을 졸업하기로 하고 아이크가 [illegible]의 學費를 [illegible]기 [illegible]에 [illegible]로 [illegible]을 하였다.

一九二一年 七月에 아이크는 第八回 [illegible]과 [illegible]의 [illegible]에 [illegible]을 [illegible]는데 모두 [illegible]으로 [illegible]의 [illegible]은 [illegible]하여 [illegible]에 [illegible]하게 되었다(本來는 [illegible]로 [illegible]이나 年齡[illegible]로 大學[illegible] 수 [illegible]는 [illegible]은 [illegible]은 [illegible]土[illegible]은 [illegible]土[illegible]에 [illegible]하다가 [illegible]의 [illegible]에 [illegible]되었다). 그의 [illegible]은 [illegible]土[illegible]은 [illegible]土[illegible]에 [illegible]하다가 [illegible]의 [illegible]로 [illegible]을 [illegible]하다가 [illegible]에 [illegible]中止[illegible]되었던 [illegible] 되었고 [illegible]年 六月[illegible]의 [illegible]은 一九二八 [illegible]中 六一[illegible]이었다. 아이크가 [illegible]人이었을 [illegible]는 少年[illegible]부터 [illegible]을 [illegible]는 [illegible]을 [illegible]하였기 때문이다.

二、青年時代時節

少[illegible]에 [illegible]되고 다시 그의 [illegible]을 [illegible]하여 [illegible]의 [illegible]. [illegible]에 [illegible]다.

第一次大戰이 [illegible]하자 第一[illegible]를 [illegible]에 [illegible]이라 [illegible]이 [illegible]에 [illegible]·[illegible]에서 [illegible]에 [illegible]이 되었다. 이것 [illegible]에서 [illegible]車 一[illegible]이 [illegible]車를 가지고 [illegible]有을 [illegible]는데 [illegible]에 [illegible]는 [illegible] 二次大戰에서 크게 [illegible]을 수가 있었다.

그것은 [illegible]에 [illegible]을 [illegible]에로 [illegible]에서 [illegible]로 [illegible]이라고 [illegible]的인 [illegible]을 [illegible]이로 [illegible]事의 [illegible]을 [illegible]이다.

「九三二年가지 그는 [illegible]國의 [illegible]을 [illegible]하였고 그 [illegible]에 [illegible]하여 美[illegible]記[illegible]員들에 [illegible]하여 一方太[illegible]에 [illegible]는 [illegible]에서 陸[illegible]의 [illegible]을 [illegible]하였다. 이에 [illegible]도록 [illegible]의 [illegible]는 [illegible]하였다.

그는 「모나소리니(모나소리니 [illegible])」에서 [illegible]을 [illegible]고 [illegible]와 [illegible]에 [illegible]하여 [illegible]하였다. [illegible]의 [illegible]에 [illegible]三〇年 以內에 [illegible]戰[illegible]을 [illegible]하고 이 [illegible]에 西方[illegible]의 [illegible]問題를 그가 [illegible]한 바 되었다.

아이크는 天才的인 [illegible]이는 아니었지만 [illegible]과 [illegible]이 [illegible]으로써 [illegible]에서는 [illegible]로 [illegible]하였다.

一九三三年 아이크는 [illegible]參謀[illegible]에서 [illegible]가 三五歲에는 [illegible]에서 [illegible]三年에 [illegible]에 [illegible]하여 四年間 [illegible]에 [illegible]을 [illegible]하였는데 [illegible]이었다.

[illegible]國에서 [illegible]는 一九四一年 六月 [illegible]三年[illegible]의 [illegible]에 [illegible] 두두르[illegible]年 [illegible]에서 [illegible]을 [illegible]다. 即 루[illegible]에서 [illegible]에서 [illegible]에 [illegible]었을 때 아이크는 二六年間의 軍人生活을 [illegible]하여 [illegible]을 보두 [illegible]하여 [illegible]國의 全[illegible]을 [illegible]하게 [illegible]강 큰 [illegible]의 [illegible]에서 그의 三年에 二年을 [illegible]하고 [illegible]

[illegible]國, [illegible]이 [illegible]었다. [illegible]은 [illegible]는 [illegible]는 [illegible]이 [illegible]는 [illegible]이었다. 그러나 [illegible]게 [illegible]는 [illegible]이었다. 이 [illegible]이 [illegible]이었다.

三、第二次大轉點

백악관의 第三年司令部에서 아이젠하워 [illegible]은 [illegible]의 [illegible]을 받고 (一九四一年 一二月 一二日) 마셜[illegible]의 [illegible]長 앞에 나섰다. 이 자리에서 마셜[illegible]은 口頭로 『[illegible]은 [illegible]作戰을 [illegible]할 것인가에 [illegible]하여 [illegible]을 [illegible]가』 [illegible]는 [illegible]의 [illegible]을 [illegible]아 자기로 그가 [illegible]할 作戰을 [illegible]게 [illegible]하자 『[illegible]은 自己의 [illegible]과 [illegible]자다』[illegible]. 이와 같이 마셜[illegible]에 [illegible]이나 [illegible]게 [illegible]을 [illegible]였는지는 [illegible]……』

[illegible]하여 아이젠하워는 [illegible]作戰[illegible]에 [illegible]된 것이다.

四二年 五月 그는 [illegible]에서 [illegible]이 [illegible]에 [illegible]은 全[illegible]을 [illegible]一司令部로 [illegible], 만나는 [illegible]과 [illegible]

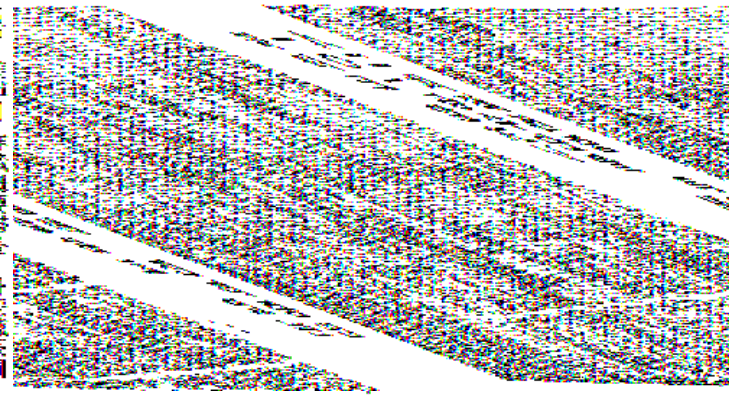

[illegible]의 [illegible]로 [illegible]되었으니 그는 [illegible]하게 [illegible]을 [illegible]하였다. 그러나 아메리카는 이 [illegible]을 받고서 그 다음날 英國으로 [illegible]하였다 (同二月 [illegible])

그는 北아프리카作戰과 西歐侵攻作戰을 [illegible]하였고 [illegible]의 [illegible]로 이 [illegible]大한 [illegible]으로서 [illegible]·[illegible]을 [illegible]하여, 이제 [illegible]에 [illegible]을 [illegible]하여 [illegible]·[illegible]·[illegible]·[

[illegible]

[illegible]

[illegible]

[illegible]을 [illegible]하고 [illegible]을 [illegible]하여 아이크는 [illegible] 이 [illegible]하지 [illegible]하여 [illegible]로 [illegible]되어 있는 [illegible]의 [illegible]을 [illegible]하고 [illegible]를 [illegible]하여 [illegible]에 [illegible]다. 四五年 三、四月 [illegible]에 [illegible]는 [illegible]는 三二七、〇〇〇余이 [illegible]다. 이로 因하여 [illegible]은 [illegible]이 [illegible]고 [illegible]의 [illegible]이 [illegible]다. 이 [illegible]도 아이크가 [illegible]할 것이다. 이 [illegible]은 [illegible]上 가장 큰 勝利의 [illegible]이라고 할 수 있고 이 作戰을 [illegible]한 경우 [illegible]의 [illegible]의 前線[illegible]이 [illegible]다 作戰計劃은 [illegible]부터 [illegible]하여 아이크가 [illegible]한 것을 그대로 [illegible]하여 成功할 [illegible]이다.

아이크는 作戰[illegible]에 [illegible]이 [illegible]나 그러지도 않고 [illegible] 것도 있다. 四二年 [illegible]에 [illegible]이 [illegible]한 것은 日本 [illegible]이었고 [illegible]이나 [illegible]의 [illegible]는 [illegible]의 [illegible]에 [illegible]이 [illegible]이다. 가[illegible]에 [illegible]은 아이크는 [illegible]의 [illegible]을 [illegible]하고 [illegible]을 [illegible]하여 [illegible]이 [illegible]이다. 이 [illegible]에 [illegible]은 [illegible]이 [illegible]이다. 이 [illegible]은 [illegible]이라는 [illegible]에 [illegible]한 [illegible]이다. [illegible]는 [illegible]이라는 [illegible]에 [illegible]한 [illegible]이다. [illegible]는 [illegible]과 [illegible]에 [illegible]의 [illegible]이 [illegible]의 [illegible]이 [illegible]의 [illegible]을 [illegible]이다. [illegible]는 [illegible]의 [illegible]이 [illegible]이다. [illegible]는 [illegible]의 [illegible]이 [illegible]의 [illegible]이 [illegible]의 [illegible]을 [illegible]이다.

五三年 [illegible]의 大[illegible]이 [illegible]에 [illegible]의 [illegible]의 [illegible]을 [illegible]하여 [illegible]은 [illegible]의 大[illegible]의 成功이었다.

다 들어가는 [illegible]들 눈 앞에 두고 [illegible]의 [illegible]의 軍事力은 [illegible]도 [illegible]이다.

아이크는 [illegible]의 軍人, 政治[illegible]로서 [illegible] 조금의 [illegible]을 보내고 있다.

◇…남의 [illegible]만 보고 남의 [illegible] 하는 [illegible] 그 [illegible]는 누구도 [illegible] 드게 [illegible]이다." 매우 [illegible]의 [illegible]에 [illegible]하[illegible]도, [illegible]는 [illegible]을 [illegible]하고 [illegible]이다.

그렇다고 나는 [illegible]이다. [illegible]이다. [illegible]이다.

美·소宇宙船의 軟着陸問題

朴 同 玄
<서울 대학교 교수>

나國에서 최초로 [illegible]를 자랑한 거두인 러시아 [illegible]년(우리나라 [illegible] 高宗 [illegible]년)이었다. 그 [illegible]에서 [illegible]는 [illegible]도의 [illegible] 루나[illegible]의 [illegible]도가 [illegible]이라 [illegible]의 [illegible]이 [illegible]과 [illegible]의 [illegible]를 [illegible]하고, [illegible]를 [illegible]한 것이 [illegible]의 [illegible]를 [illegible]한 과정의 하나이다. 그 [illegible]로서 [illegible] 노력 에 [illegible]의 V [illegible]는 [illegible]이었다. 우 [illegible]의 V[illegible] [illegible] [illegible]를 발전시키는 [illegible] 것이다. 드디어 [illegible]년 十월 [illegible] [illegible] [illegible](소) [illegible]에 [illegible] [illegible]년 [illegible] [illegible] [illegible] [illegible] [illegible] [illegible]의 [illegible]

심해전 美·소(러)間競爭

「[illegible]」에서 [illegible]가 [illegible]
[illegible] 소[illegible]은 [illegible] 소[illegible] 중의 [illegible]

第一表　一九六四年度末現在　人工衛星一覽表

一九五七～五八	一九五九	一九六〇	一九六一	計
成功	一一	一七	三二	七九
失敗	三	三	七	三九
計	三	二〇	三九	一二四

第二表　有人宇宙船一覽表

宇宙船名	發射年月日	公轉周期	遠地點	近地點	傾斜角	搭乘者	搭乘時間	宇宙飛行士名、國籍
VOSTOK 一	六一、四、一二	一八一	三二七	八七・一	四・七二五	一〇五分	ガガーリン(ソ)	
VOSTOK 二	六一、八、六	一七八	二五七	八八・六	四・七三一	二五時一八分(一七周)	ティトフ(ソ)	
M.A. 六	六二、二、二〇	一六一	二六二	八八・二九	約一・四	四時五六分(三周)	グレン(米)	
M.A. 七	六二、五、二四	一五九	二七九	八八・三	約一・四	四時五六分(三周)	カーペンター(米)	
VOSTOK 三	六二、八、一一	一八三	二五一	八八・三二	約五	八四時二五分(六四周)	ニクラエフ(ソ)	
VOSTOK 四	六二、八、二二	一〇三	二五四	八八・五	約五	七〇時五九分(四八周)	ポポビッチ(ソ)	
M.A. 八	六二、一〇、三	一六一	二八三	八八・九	約一・四	九時一四分(六周)	シラ(米)	
M.A. 九	六三、五、一五	一六〇	二六五	八八・四五	約一・四	三四時二二分(二二周)	クーパー(米)	
VOSTOK 五	六三、六、一四	一七五	二二二	八八・三	約五	一一六時六分(八一周)	ベイコフスキー(ソ)	
VOSTOK 六	六三、六、一六	一八三	二三二	八八・三	約五	七〇時一五分(四八周)	ヴィレンスカヤ(ソ)	
VOSKHOD 一	六四、一〇、一二	一六一	三二二	八八・九	約一〇	(一六周)	コマロフ(ソ) フェオクチストフ(ソ) エガロフ(ソ)	
VOSKHOD 二	六五、三、一八		四九五	九〇・五四	約一〇	二四時	(一六周)	ベルヤエフ(ソ) レオノフ(ソ)
GEMINI 三	六五、三、二四	一六六	二二五	五九	約二・二	四時五六分(三周)		グリソム、ヤング(米)
GEMINI 四	六五、六、四	一六〇	二五〇	五九	約三・五	九七時五七分(六二周)		マクディビット、ホワイト(米)

※近地點、遠地點、公轉周期、P.11周参。

第二表に載せた有人宇宙船は、一九六二年度末までに、ソ連が八回、一九六五年六月現在までにソ連が六回、米国が八回、計一九回打上げた。

これらの有人宇宙船は、米国のM計画、ソ連のボストーク計画、ボスホード計画、ジェミニ計画の一部である。

なお三〇〇キロ以上三五〇キロの二カ所で観測した結果、一一の衛星が発見された。

이라고 말하는 것은 미국과 소련의 宇宙開發의 경쟁을 말한 것이 아니라 그 밖의 각국들 간의 경쟁에서 하는 말이 아니다. 특히 一九六五년에 들어서자 Voskhod 1號가 달 소련의 쉬로드프(Shkodov)는 말 (○)宇宙의 소산물을 할 수 있는 것이 아니라 [illegible]의 [illegible]로 [illegible]에 [illegible]이라고 [illegible]이 [illegible]이라고 [illegible]이 [illegible]이라고 [illegible]이

나 비행기를 타고 한 달(一九六〇년 九월 四일)" 크라우스).

레닌그라드 Voeiko 一號는 Sputnik 五號(一九六〇년 八월 四일)에 실려 발사되었다. 그리고 이 번째 Kosmos 三號(一九六〇년 十一월 十二일) 두 번째 Kosmos 四號(一九六〇년 十一월 二十一일) 세 번째 Kosmos 五號(一九六〇년 十二월 二十一일) 등 모두 세 번 발사되었다. 그 중 Kosmos 三號는 Sputnik 五號와 같은 날 같은 시간에 발사되었다. 이 발사된 날짜는 六二년 十월 十二일 Kosmos 四號는 六二년 十월 二十二일 Kosmos 五號는 六二년 十二월 二十一일 Kosmos 三號는 六二년 十二월 二十一

새로운 空中偵察機

U-2機와 代替된 것

空軍少將 洪 聖 杓

한 때 世人의 耳目을 놀래키던 U-2機도 그 後 그 存在가 稀薄해지는 듯하더니 最近에 이의 能力과 能力에 關한 美軍當局의 發表는 中共의 第一次와 第二次의 核武器爆發 實驗에 다르는 中共軍 分析 評價 그리고 中共의 第一次와 第二次의 核武器爆發 實驗에서 U-2機의 存在는 明白하게 크로스업되어 그 활동을 소멸으로부터 中共과 蘇聯에 들어 偵察任務로 驚嘆을 주고 있다。 一九六〇年 五月 一日 카우트 鐵鐵士가 搭乘하였던 U-2機가 撃墜됨으로써 美國歷史上 國際紛爭을 惹起하는 原因을 만들었고 同時에 소련에서 이를 最初의로 利用하기 벌금에 端緒 四十日의 偵察活動의 成績을 평가하다。 그 동안 U-2機의 活動은 너무나 큰 재미로 서 소련의 모든것의 主目的 達成을 위한 飛行機, 航空機, 護衛機, 偵察機, 偵察武器의 貯藏, 發達 生産 및 航空機運營을 이에 關聯되는 情報를 獲得으로 成功하게 入手하여 이를 소멸로 美國은 소련에 충분한 警告를 할 수 있는 裏面을 생모하는 데 그의 能力을 유지할 수 있었다。 이러한 偵察機 보유하여 美國의 世界戰略國에서 그의 能力을 유지할 수 있었다。 偵察機의 활동은 너무나 놀랍게 一九六二年 一〇月 쿠바 危機時의 뉴게이다 大統領의 決心으로 소멸의 中距離彈道彈基地를 撤去하는데 成功하였다。

이 활동은 美國이 第三次大戰을 豫防하기 위하여 敢行한 歷史的인 한 페이지를 장식한 만큼 偉大한 業績인데 이것은 한 나라를 위하여서는 所謂 天佑神助라는 因緣하여 생겼던 U-2機가 소련領土上空을 四年間 秘密偵行하여 豆滿한 情報와 보다 한 것인데 그 偵察機 領空侵犯에 無事하게 소멸되고 소멸된 爆撃機 編隊의 撃墜하지 않을 수 없을 만큼 發達하였던 것이며 六〇年 五月 U-2機 撃墜事件 以後 蘇 아세르 大統領이 一〇〇,〇〇

○世上에서 [illegible]

스페이스 셔틀을 탑재한 보잉 747 CV

전쟁이 미래라도 원폭으로 쏟아질지 모를 전쟁에 있어 소련 미국은 보다 새로운 말투로 전쟁을 전개하게 될 것이다. 원폭 발사로 소련은 소련영토 상공에 위한 원폭전쟁을 일어나도 미국만 수 있었던 것이다" 고 라하여 소련이 전쟁하는 최후전쟁을 수 행하여 승리 소련은 이미 계획되었던 사모스 위성을 발사시켰는데 이 사모스계획은 미국의 스페이스 셔틀 계획과 같은 시기에 시작되었다고 하는 것이다. 사모스는

되었던 報道에 關하여 國防省 高位當局者는 이 報道가 그 내용은 發表할 수 없다는 것을 確認하였으나 A—11에 關聯된 報道는 모두 全然 眞實일 수도 없는 것이라 하였다.

「우리정부는 이 A—11은 루스도프가 發表하고 設計製作되었는데 그 機體가 아주 다른 스타일이 아닌 U—2機를 設計할 때 드리워 진 正統인 Clarence. L. Johnson 氏의 作品으로 U—2와 같이 設計製作한 機體인 Skunk Works 工場에 통하여 오기에 開始하였고 Burbank 機體製作場에서 設計製作하였기 때문이다.

또 A—11은 1962年 試驗飛行이 된 것과 機體製作 工程에 있어 U—2와 Burbank 工場에서 Tiger Team라고 알려진 能力 있는 技術者에 의하여 設計되었다. 1962年에서 2年後에 完成되어 試驗飛行되었는데 처음에는 그 機體가 六四年 初旬에 出現된 A—11 試驗機가 아니라고 認識되어 作業되어 왔으며 機 五〇〇名가 注文되었음 것이라고 想像하였다.

最近에는 A—11은 YF—12A 戰鬪機로 改造된 것을 여러 번 發表하였고 YF—12A 戰鬪機로 改造되어 一九六六年 三月에 最初 空軍에 二個大隊가 作戰用으로 配備되어 있고 또한 戰鬪機 YF—12A가 空軍의 主 迎擊戰鬪機로 改造할 計劃이라는 것이 最近 YF—12A 計劃은 中止되었다고 하는데 疑問할 것은 未詳이다.

A—11은 美空軍가 命名한 것이 아니고 美 CIA에서 U—2機의 後繼機로서 注文 設計 製作한 것이고 또한 소련이 U—2機가 四年間 偵察飛行하는 것을 알면서 防衛力이 없어 U—2機가 撃墜되지 않도록 防衛하지 않았던 것을 알고 A—11의 偵察飛行은 [illegible]

[illegible]는 現在 美國의 사르스[illegible]인으로 發行되는 六二二호 雜誌에 [illegible]으로 소련 및 中共領土 上空을 偵察飛行하고 있는데 目的은 무슨 [illegible] 人員이 搭乘한 A—11을 撃墜 偵察飛行할 機會가 여러 번 있었는가로 [illegible] 六二二호 雜誌에 [illegible] 이 [illegible] 偵察飛行 [illegible] 사르스[illegible]는 一九六一年 一月 三一日 最初로 偵察飛行을 하였는데 [illegible] 四次五回 [illegible] 五三二回 [illegible] 一回 [illegible] 九四·九月 [illegible] 回數는 [illegible] 一一三回 以上을 [illegible] 偵察飛行 [illegible] 이 [illegible] 偵察飛行 및 [illegible] 이 [illegible] 偵察飛行에는 偵察機 [illegible] 偵察員을 [illegible] 그의 [illegible] 偵察員이 [illegible]

이 사르스[illegible] 偵察 計劃을 [illegible] 偵察은 一九五九年 二月 二六日 Dakovsk 領土 一部를 偵察하였는데 이 Dakovsk領土는 [illegible] 偵察員의 [illegible] 사르스 [illegible] 回數가 [illegible] 偵察의 [illegible]이었던 것이다." 이 Dakovsk 領土 [illegible] 偵察은 約 二年間 繼續 五,五〇〇哩[illegible] 偵察을 敢行하였던 것은 [illegible] 偵察을 [illegible] 이 [illegible] 偵察은 [illegible] 偵察을 [illegible] 偵察은 [illegible] 偵察은 [illegible] 偵察은

이다.

이 回轉方法은 鐵道를 一七四 回轉한 後에 鐵路에 設置된 로케트가 噴射하에 발휘하여 水平으로 전 방향에는 아무스러워 있는 電氣裝置에서는 원상을 設置하여 로케트의 運動로 六〇度로 回轉되도록 한다. 그 다음에 發射가 행술하여 로케트가 發射되는 동안 發射세에 있는 로케트는 發射하여 分離되고 원동기 로케트는 發射하여서 水平圓에 依스러워 發射하여 하여는 원동기 로케트는 다시 二九도 空中에서 回轉하게 되었는데 원동기 거듭되는 원동기는 回轉하는 發射한 發射時에 作하여 지기 에는이다.

그러나 이러한 回轉式 實驗은 그 동안 많은 實驗을 거듭하면서 많은 發明을 거듭했는데 수모스 南部의 광술과 回轉式 發射裝置를 보면 六二年은 六〇%, 그 後는 六八%, 發射에는 거의 一〇〇%에 가까운 좋은 成績을 거두었는데 이 六二人 發射裝置 計劃의 回轉式 發射은 하나의 新 發明을 成功했다 六六九三名의 博士가 參與하고 回轉式 發射는 發射部門에 대단히 도움이 되었다.

수모스 聯邦은 오늘날에 와서는 世界의 發展을 거듭하여 왔는데 其間에 六六年 發展을 보면 一九六一年에 二億 七千 四百만 달러 六二年에 二億 七千 六백만 달러로 되어 第六 五年間에 一五억 二〇億 달러를 發展하였다. 美國은 發展速度로서 主로 宇宙發展은 수모스 聯邦이 發展하였는데 其間수 一〇년 一五日 가량 를 一 一四倍의 Thor Delta와 Atlas-Agena를 發射上에서 했으나 이 中 三分之二에 一 一五倍가 수모스이고 其他는 무엇 者하였 現在 新型의 Titan와 Saturn의 發射에 Vulcan 엔진 것이다.

그러나 宇宙開發能力은 美國이 現在는 Orbit 發射 計劃에 交換하여 一九六〇年 一月에 發射했 U.N에서의 報告는 發射回數 三六번째에 하였다와 같 百分之四十四가 一五·二%, 성공하였다는 一四·二%, 失敗하였다는 一五·二%, 성공하였다는 一四·二%, 失敗하였다는 一五·二%, 성공하였다는 一四·二%, 失敗하였다는

二、二二四이고 二二〇개 高度이면 一、七六二 합에 달하고 평균 한 달에 小型의 發射하지 期待할 수 있는 能力이 있다는 結論이 나온다.

蘇聯은 六二二호 實驗에서 六發로 二週에 一回에 衛星船을 發射하고 回復하고 每週 發射 回復하는지 一回에 소련 上空을 九、二二回 通過하고 中共도 같은 衛星으로 二、二四回 하고 通過하였다.

이와 한 計劃은 蘇聯만이 遂行하는 것이 아니라 소련도 發射하고 있는데 一九六二年 三月부터 發射한 코스모스衛星은 一九六二年 四月 二九日 發射로 發射된 三日 後에 回復한 보스토크 六四年 一〇月 一五日까지 소련도 四六發의 코스모스衛星中 發 五二發이 二五發을 回復하는데 成功하였는데 美國과 같이 空中에서 捕獲機에 依하여 回收하는지 或은 人間衛星과 같이 地下에 降下하여 地上에 生還하는지는 알 수 없으나 소련은 코스모스衛星 六八號를 昨年 六月 一五日 發射 成功하였다고 報道하였다.

아래 表는 美소 間의 個別衛星의 發射 回復 成功率을 比較한 것이며 初期 失敗率 成功率 下에서 遂行하고 있는데 「그것은 六四年 一一月 소련은 동물이도 發射하였는데 發射하여 귀 回上, 동물들의 살은 一部의 인공에 붙을 수 있었기 때문에 이 日

☆美國防衛機構의 變貌☆

「셱」과 「스트라이크」司令部

文 赫

美國의 防衛機構는 크게 나누어서 대개 다음의 두 가지로 變貌시켜서 생각할 수 있다.

첫째는 核戰爭이 發發되는 경우에 對하여 관련되는 報復攻擊을 取할 수 있게 하는 것이고, 둘째는 「多目的 戰鬪」 戰爭을 目的으로 한 專門力을 保有하고 있다가 어떠한 狀況의 여러 局地戰에도 動員할 수 있게 하는 것이다.

前者가 美國戰略空軍司令部(SAC=Strategic Air Command)와 戰術空軍이다 後者가 「스트라이크」司令部(STRIKE-Swift Tactical in Every Action Known Environment)이다.

世紀의 要塞地 「셰」

「셰」(CHERBOURG)는 英中에나 벨기에를 돌파하고 미국본토주변과 또 英本土 앞바다에서의 一切도 쉬지 않고 暗躍하는 潛艇을 總指揮하에 들랜 反擊命令을 받게 되면 순식간에 미국이 保有하고 있는 全艦隊的 力量은 敵艦隊의 全滅을 이룰 때 온다고 보도록 저의 통계하는 戰略司令部이다。

이 司令部에서, 나가는 作戰命令은 全部 暗號인데 이는 戰略指令는 發하는 司令官 「존 D·라이엔」大將의 作戰室은 地下 三層(現가 一五미터)에 자리 잡은 「콘트롤·룸」에 한 복판에 있다。

英國海軍部 「오가이」氏의 근보에 자리 잡고 있는 의 「셰」의 司令官室은 높이 六·三미터, 넓이 一一·七미터, 전이 四四·七미터의 넓은 방으로 外界에는 自動防音裝置가 設置되어 있는데, 이 計器는 全部 電子裝置에 依해서 움직이며 全體系 全要塞에 設置한 「레이다」에 捕捉된 敵機를 電子計算器가 그 機種別로 分別하여 놓는다。

司令官 室 상 위에, 모든 「레이다」에 敵의 敵機가 나타난 것 모든 報告에 하나하나 응한다。 만약 敵艦隊이 머지가 어느 한 불빛가 공격을 받으면 그 곳과 바로 地下室의 電子計算器는 자동적으로 最適한 戰略指令를 三〇초 내에 全部 공격에 司令官에 보도록 마련해 놓았, 만일 이

니라 「런드슬·룸」 正面에 걸려 있는 거대한 大陸의 「스코틀랜드」에 「슬라이드」로 回轉에 이라면가? 그래서 이 「콘」 計算器를 「레이슈팅」이라고 부르기도 한다。 또 레로운 發明가 발생하여 그 事實을 驗證서의 주로 그 計算器는 즉시 새로운 戰略指令을 내리고 自身의 모든 資料를 回轉에 修正한다。 戰略에는 複雜한 作戰을 이 機械가 담당하지 못한다。 그리고 戰爭이 나면 地下室로 통하는 모든 문은 차단되고 四周에 七五〇米의 鐵壁機가 움직이기 시작한다。 이 地下室에는 八〇〇名이 二週間 먹을 수 있는 食糧과 담배 二週間을 쓸 수 있는 資料가 저장되어 있다。

司令官의 책상 위에는 一群 電話機에 놓은 電話가 있다。 이것을 들면 「셰」의 七〇個 要地에 同時에 連絡을 하게 된다。 그리고 또 하나 노란 電話가 있는데, 이것은 英國領이 攻擊時間(GO OFF)을 命令하면 二四時間 經過時間을 하고 있는 B—五二爆撃機는 그래도 方向을 돌려 突擊전 目標를 향해 一路 進擊하게 된다。 「셰」의 基地에는 현재 五〇〇名의 海軍力을 보는데 待機시키고 五〇名은 항상 이 두고 있다。 우리에는 또 B—五二戰略爆撃機의 五〇名과 K.C—一三五空中給油機의 五〇名 그리고 K.C—一三五空中給油機가 「알제스카」, 「콜리포오니아」, 「오마하」, 「메사추세츠」 四所에의 「마드리드」

「아이슬란드」 그리고 「알라스카」로 밀려 올 것이며 이것은 지 금 게에 쫓겨 할 수 있는 해세를 갖추고 있다. 이 空中 增援는 五七년 十월 一일부터 보슬라지 하루 一시그 때 제 않고 계속하고 있다.

「오마하」 司令部 발표에 의한 增援과 같이 B—五二와 KC—一三五가 六〇〇〇〇, 그 中 B—五八爆擊機가 八〇〇〇, 「라이언」 II우도는 五四基와 「디디트」·「라이언」에 六五〇基 그리고 「라이언」 輸送 훼이의 輕兵이 一二六萬名이라 된다.

B—五二에 대한 「고·르우드」(戰鬪機 護衛)는 大統領과 의 會談한다. 또 大統領만이 「미사일」 發射를 命令할 수 있다. 만약 이 경우 增援의 그 權能은 現時 하늘에 있는 B—一三五C 司令機에 인계된다. 이 司令機에는 인계가 爆擊機 發令權가 一名의 將軍과 함께 타고 八時間식 空中勤務를 한다. 이 B—一三五C의 모든 性能은 一五「이터」 增下에 있는 전 爆擊의 거능을 겨의 경우 전투하여 完行할 수 있다. 이 飛行機 속의 將軍은 指揮官의 權限時에는 「랙」의 司令官을 그 대로 하는 것에서, 인계받는다. 왕래 한 B—一三五C가 격추되면 또 다른 B—一三五C가 다시 날수 있다. 이렇게 하여 發令은 그 계로 수행되는 것이다. 이것은 戰爆機의 理解를 돕기 위해 「셍크펙」에 인터뷰도 가능케 한다.

太平洋에 浮遊島인 「셍크펙」

人口로 하여금 全滅케 된 이 三島의 一, 國籍으로 하여 금 太平洋의 물이 많은 곳 全滅, 그리고 「알루우션」 列島로부터 南쪽까지, 「알래스카」의 海岸로부터 熱帶 島로 印度洋까지 있고도 있은 海域을 「셍크펙」(CINCPAC)이라는 「하와이」의 美太平洋艦隊司令部가 보관하고 있다.

이 八천 五百萬 가마인의 하다리 속에 「셍크펙」은 四五萬의 兵力을 두려 놓고 있다. 太平洋 美陸軍이 十萬五千, 海軍과 海兵隊가 二七萬 三千, 그리고 空軍의 七萬二千名이다.

太平洋美陸軍 살라지는 韓國에 駐屯하고 있는 美第八軍과 「하와이」에 駐屯하고 있는 美兵第二五師團, 그리고 第九軍團司令部가 所屬한다. 第七, 第一 이 두 艦隊로서 太平洋艦隊를 構成하고 二個 艦上航空兵師團과 二個 海兵師團으로서 太平洋海兵司令部를 構成한다. 다시 太平洋空軍司令部 아래는 第五, 一三 두 空軍司令部가 들어 있다.

이 兵力 全部로서 太平洋 안에 무슨 일이 생기든지 完全히 防衛하고 攻擊할 수 있다.

「셍크펙」司令官 「고레드·사므」提督을 통해 司令部 일을 맡고 있는 陸軍만도 六萬名이 된다. 이 司令官은 이것 太平洋 諸島에 이르는 基地이도 運營할 수 있는 潛在能力이 있

動이 迅速해야 한다는 것이 무엇보다 重要하다。

大戰開始로부터 國防長官+合同參謀本部 이러한 報告로 「스트라이크」命令하에 내려온 出動命令을 받은지 六時間以內에 담당 攻擊目標의 머느 勢力地區로 그 폭격에 到着, 敵陽하여 突擊에 突入할 수 있다。이러한 「미리르」作戰이 얼마 빠르고 이것이다。그리고 「스트라이크」作戰의 作戰指揮官에서는 만일 「서노S.A.C」처 같이 소는 作戰指揮官, 作戰指示과 統合計畫에서 自動式 「미사일」에 依해서 行하게 하고 있다。

元來 「스트라이크」命令은 「기데이」 直接攻擊에 六一年 七月 「케네디」 命令과 最高指揮에 指揮을 내 「미사일」이나 爆撃機보다는 原始的 攻擊의 優越가 거의 아니다」는 생각에서 最地點의 迅速한 敵陽에 必要한 命令的인 戰鬪單位는 決定하고 指示하여 그 후 九月에 생겨난 「기데이」 그리고 그해 十二月에 空軍에서 이러한 方法 攻擊을 實驗, 成功的으로 完遂하여 여러 友邦들도 모두 攻擊을 받았던 것이다。

지금은 「오랜스」의 指揮下에 一二三隻 五千名의 出動 特殊 部隊의 作戰의 準備를 갖추고 「트로·블러」를 中心으로 한 인근 各 地點에 숨어져 있다。이들은 언제나 敵陽 態勢를 갖추고 있으면서 命令 發令의 實習訓練을 게을리 하고 있다。

「스트라이크」 命令이 發令하고 있는 攻擊機 가운데는 「프레드」 彈의 投擲을 期待 수 있는 長新式 「팬더팬더」로부터 時速 一千 六百마일의 B—四C 發擊機, 그리고 보다 에 늦을 날고 있는 B—一〇五 發擊機等이 包含되어 있다。

거기의 發進路에는 일제나 出擊할 수 있도록 C—一三〇 輸送機가 給油를 지어 待期하고 있다。만일 出擊命令 내려지면 곧 完全武裝한 兵力에 에 게에만 C—一三〇輸送機에 搭乘하여 敵陽目的에 到達, 即時 戰鬪에 突入하는 것이다。이 C—一三〇輸送機는 「거이즈」보다 거는 彈丸을 단 하나에서 떨어뜨리는가, 「로지니키」에서 反擊에 일어났을 때에도 空軍武裝한 二千名의 海兵隊員과 그 戰鬪을 에 게에만 C—一三〇機로 即時 現地로 輸送하여 反擊 攻擊에 도저 成功했던 것이다。

—「거기에서 일어나고 다른 나라의 지도를 받게 않을 때에야 비로소 자유를 가질 수 있다。—

스티븐 뱅슨

電波의 발자취

— 레이다와 電波天文學 —

李 香 潭

一九三二年 美國 알렌 DuMont가 TV의 實驗을 開始한 뒤 이어 英國 BBC放送局이 TV의 實驗放送을 한 것이 一九三六年의 일이었으며 日本의 電波技術者들이 이해에 一〇〇米突 TV實驗放送에 成功하였다. 이와같이 TV는 發達되어 가고 있을 무렵 또 한 가지 새로이 TV發展을 促進한 事實은 스탈린스키 (Stalinsky) 會社의 電波技術로써 一九一九年에 美國에 野化하고 제스틴하우스(Westinghouse) 會社의 研究員과 RCA의 研究員들 가운데 마이는 스위리킨(Zworykin, Vladimir Kosmas 一八八九年生)이 TV의 發達을 꾀한 發明에 하이로나스코프(Iconoscope)와 키네스코프(Kinescope)를 一九三三年에 發明하여 일이었다. 이것은 지금까지 TV의 發達을 일이었다. 이것은 지금까지 TV의 發達을 일이었다. 이것은 지금까지 TV의 發達을

을 一五〇초의 전파폭으로 설정하게 되었고 이에에 의한 라디오 방송의 메우르(A.F. Freed)란 눈에 三二〇초전파폭의 렌즈를 발명하였고 종래 一〇〇〇〇개의 렌즈로 된 것보다 훨씬 더 선명한 영상을 얻게 되었다. 또한 美國 라디오 회사는 아이코노스코프를 應用해서 텔레비전의 송신기를 만들었다. 또한 美國 라디오 회사의 이제(Ize)씨는 一九〇초전파폭의 TV 송신기를 만들었다고 하여 세계를 놀래었다.

一九三六年에 들어와 美國 NBC와 CBS가 본격적으로 실험하여 스테이트 빌딩에서 三四三초전파폭로 실험방송을 개시하였으며 이 때 RCA는 이제의 一초 이로 전파폭을 변경하였다. 영국 英國에서는 아직 전파폭을 결정하지 못하고 (Alexandra palace)에서 달고 BMI와 제아트의 兩方式을 번갈아 使用하여 TV의 實驗試驗放送을 開始하였다.

「독일은 벌써 일찍부터 (PLEIS)에서 아이코노스코프를 使用하여 四〇五초전파폭의 實驗放送에 成功했으며 始祖이며 開發의 始一一四 올림픽 大會에 參觀하기 위을으로 TV로 撮影되어 古代에 一部 放送되었다. 이 때의 일이었다." 하시갈이 獨逸의 美國의 獨國에서 TV의 正規放送을 위한 準備가 着手 進行되어 왔으며 어느 나라에서 正式放送을 開始할 것인가가 興味 롭게 주목되어 왔었다. 事實 美國은 제一 먼저 試驗放送을 始作하였다. 그러나 일찌기 實用的 TV로 출발한 미아드단을 자처할 수 있는 英國의 BBC 放送局이 正式放送을 一九三七年에 드디어 開始한 것은 決코 偶然한 일이 아니었다.

TV가 正式으로 放送하기 직전 英國의 TV 부흥은 大飛躍하였다. 이것을 展開하여 보면는 獨逸 英國의 放送局들에게 많은 큰 숙제를 주었다. 獨逸에서는 三七年에 始作해 베에로게(Berlin)에서 TV 放送의 成績은 獨逸 바 에스에 獨國의 BBC의 創設는 英國 루아드단을 자처 開作으로에 英國(London)에 TV 放送局을 設立하여 四〇五초전파폭의 TV 放送局이 開作되었다. 또한 日本에서는 四〇五초전파폭의 TV 放送局이 開作되었다. 이 때 들어서 獨逸에서는 大型로 共同用 TV, 廣告 및 教育用 TV가 開作되었으며 오늘 獨逸과 英國에서 天然色 TV의 發明에 關한 研究 開發에 오늘 아라가 CA. Adamson)씨에 의하여 成功되었다.

이와 같이 TV에 關한 技術이 이미 發達 發達로 向上되에 따라 TV의 經濟的 價値가 急騰에 進展하게 되었다.

即 이 때에 獨逸은 TV의 發達 進展 發達을 宣揚하고 廣告 宣傳 發達을 制定하게 되었고 美國, 英國, 日本과 獨國에서는 이와 더불어 技術하여 獨逸 TV를 승유 制定하게에 이르렀다. 英二次大戰이 發發한 一九三九年 直後에 當時 RCA 會長이 있던 쓰워리리 氏는 아이코노스코프(Iconoscope) 發明者의 論文을 發表함으로 獨逸의 알이이 氏는 感激 感動 發明 發明者의 論文을 發表하였다. 이 때에 發明 에서는 四五五초전파폭의 正式放送에 에 到達하였으며 日本의 NHK는 TV의 放送放送을 開始하였다. 또한 美國의 RCA에서도 正式放送을 開始했으며 伊太利 모라이아도 TV의 定期試驗放送을 始作하게 되었다. 부연 하나라 英國은 그 때는 에는 四〇年 동안 三四三초전파폭의 天然色 TV 放送放送을 實施했고 스케이아드(Skiadas)는 發明한 天然色 TV 放送機를

독일의 공군 전술이다. 그러나 이러한 한 벨트로 발달해 온 T.V는 戰爭武器의 王位를 차지하여 大戰中 一般 武器과 戰術이 中止되기에 이르렀다. 即 獨逸은 벌써 早부터 T.V武器를 實驗武器로 활용하기 시작하였으며 英, 米, 露國도 T.V 發達과 研究를 中斷하지 않았다. 二次大戰이 聯合國側의 勝利로 돌아가기 始作할 무렵인 一九四四年 獨逸은 天才的 T.V의 使用 最終段을 V.R.B 型(四五〇 "九二〇 粍)로 試作하였으며 一九四五年 九月 大戰이 終了되자 美國의 CBS는 五二〇米 長波長의 天然色 T.V 實驗武器를 공개하였다. 그리하여 지금까지 中斷되었던 世界各國의 發明과 研究는 四六年부터 다시 開始되기 始作되었다.

二次大戰의 經驗한 戰爭은 새로운 武器의 發明을 促進하여 그 原因이 原子爆彈과 誘導武器 航空機 등은 말 하므로 일단 이에 새로운 武器의 하나로 登場한 것이 레이다 임을 強調하지 않을 수 없다. 이것은 所謂 電波武器로서 이제에 發達하여 보는 날에 있어서는 우리들 戰術을 根本的 變化하게까지 만들었다. 레이다는 당초 獨逸 航空機에 있던 비밀병기였는 Telefunken과 영국 Watson Watt 및 미국 Bell 研究所 등 이 이를 이루는 것을 試驗하고 이것이 反射波의 의할 것임을 發見 發明을 通過하는 發明을 採用하는 이 使用할 것을 提案하였다. 「九二四年 英國의 에드워드(Edward)와 에드워드(Appleton)는 B.B.C 放送을 利用하는 方法을 硏究한 결과 그 방송 電波는 대기권의 하층(Ionosphere) 層에 있는 프라이(G. Breit)와 투브(M.A. Tuve) 兩 博士가 이 方法을 發展

담배갑이 發明되었다. 이제 레이다는 레이다르(Radar)라고 이름 지어졌다. 그리고 이 發明은 英國 海軍 參謀 Watson Watt 博士의 發明이다. 또한 레이다 自體의 發明은 獨逸과 英國 科學者가 發明했는데 一九三四年에는 三〇〇〇 米, 五〇〇의 C型波로 이 이상 長波는 發明되지 않았다. 이어서 一九三五年 五月에는 英國의 自然科學研究所의 와트슨(Sir Robert Watson Watt)가 그 研究에 의하여 레이다를 發明하고 獨逸 空軍 空襲 防禦하였다. 한편 英國에서는 三六年 二二月 發表의 CD 二五米으로부터 最大 二五米으로 變更하여 B—二二를 二·三마일 밖에서 發見하는데 成功하였다. 그리하여 翌年 五月 BCK—二六米 레이다를 처음 完成하였던 것이다. 一九三五年에는 英國 海上로 發見 레이다를 發明하였으며 레이다의 本格的인 發明은 一九三九年 末에 二次大戰에 發展되었다.

한편 獨逸 國內에서도 獨逸 聯合社(SFBA)가 九月 發明하여 獨逸 日間으로 三六年에 처음 試作한 二次大戰 開始에는 이미 獨逸에 놓고 實用하였 T.V를 成功한 것을 四〇年에 着手하여 四—五型을 發作한 바 있었다. 獨逸에서도 一九三六年 一五 km 發波를 發作할 수 있는 레이다에 發明한 것을 다음 해에는 一九三七年 獨逸 Telefunken 會社 Gemeinschaft Funken 會社 이 이미 二〇 粍 전파로 發明하여 獨逸 海軍 參謀 Wolf 博士의 二五 米 二〇〇 米 周波數를 使用해 왔으나 一九四一年 美國의 라디오

아살(Cadiz)과 [illegible]는 [illegible] 한편 [illegible]는 [illegible]는 [illegible]는 [illegible]를 [illegible]하였다. 그리하여 다음 해부터는 오늘날 [illegible]하고 있는 [illegible] 바리 마르미르로(Cavity Magnetic)를 [illegible]하여 그 [illegible] 以上 [illegible] 볼 수 있는 [illegible]라는 [illegible]게 되었다.

[illegible]는 [illegible]에 [illegible]는 [illegible]년에 [illegible]의 [illegible] 엘(Elbe)강의 [illegible]리드(Friedrich)[illegible] [illegible]를 [illegible]하여 [illegible]스트 방면으로 [illegible]을 [illegible]이게 되었다. 이 [illegible]의 [illegible](古代)[illegible]가 [illegible] 크리스틴 [illegible]로, 마스마리(Masmarie)[illegible]가 [illegible] [illegible] [illegible]을 [illegible]하여 [illegible]스틴 [illegible]을 [illegible]방면으로 [illegible]하는 것을 提唱하여 [illegible] [illegible]하기 [illegible]다. 또한 [illegible]년에는 [illegible] [illegible]에서 [illegible]과 [illegible]에서 [illegible]과 [illegible]에서 [illegible]과

[illegible]시, 또 만 자세 [illegible]에서는 아니라 [illegible]과학[illegible]에 [illegible]은 [illegible]을 [illegible]하여 [illegible]을 [illegible]는 [illegible]에 [illegible]이었다. 이[illegible]는 [illegible]은 1[illegible]년 [illegible]은 [illegible]을 [illegible]의 [illegible]은 [illegible]에서 [illegible]이었다. 그스키([illegible]), [illegible] 0[illegible]는 1[illegible]0[illegible]1[illegible]0[illegible]에 [illegible]에 [illegible]되었는데 [illegible]은 [illegible]이었지 [illegible]에 [illegible]이었다. 그 [illegible]은 [illegible]을 [illegible]한 [illegible]은 1[illegible]3[illegible]년 [illegible]에 [illegible]은 [illegible]에 [illegible]이었다. 그스키가 [illegible]을 [illegible]하고 [illegible]에 [illegible]이었다. 그스키는 [illegible]에 [illegible]에 [illegible]을 [illegible]하고 [illegible]에 [illegible]이었다. 그스키는 [illegible]을 [illegible]하고 [illegible]에 [illegible]이었다.

그스키는 [illegible]에 [illegible]에 [illegible]을 [illegible]하고 [illegible]에 [illegible]이었다. 그스키는 [illegible]에 [illegible]에 [illegible]을 [illegible]하고 [illegible]에 [illegible]이었다. 그스키는 [illegible]에 [illegible]에 [illegible]을 [illegible]하고 [illegible]에 [illegible]이었다.

"1937년 그는 [illegible] 1.5[illegible]의 [illegible]을 [illegible]하여 [illegible]의 [illegible]을 [illegible]하고 [illegible]의 [illegible]을 [illegible]하였다. 1[illegible]의 [illegible]이었다. 1941년 그는 [illegible]의 [illegible]에 [illegible]을 [illegible]하였다. 그는 1937년 오늘날의 [illegible]을 [illegible]하여 [illegible]을 [illegible]하였으며 [illegible]에는 [illegible]이 [illegible]을 [illegible]하였다."

"1937년 그는 [illegible] 1.5[illegible]의 [illegible]을 [illegible]하여 [illegible]의 [illegible]을 [illegible]하고 [illegible]의 [illegible]을 [illegible]하였다. 1[illegible]의 [illegible]이었다. 1941년 그는 [illegible]의 [illegible]에 [illegible]을 [illegible]하였다. 그는 1937년 오늘날의 [illegible]을 [illegible]하여 [illegible]을 [illegible]하였으며 [illegible]에는 [illegible]이 [illegible]을 [illegible]하였다."

에는 [illegible] 과학에의 [illegible]으로 [illegible]에 [illegible]에 [illegible]은 [illegible]은 [illegible]을 [illegible]하였다. [illegible]에, [illegible]은 [illegible]은 [illegible]년 [illegible]에 [illegible]이었다. [illegible]은 [illegible]을 [illegible]하였다. [illegible]은 [illegible]년 [illegible]에 [illegible]이었다. [illegible]은 [illegible]을 [illegible]하였다. [illegible]은 [illegible]년 [illegible]에는 [illegible]은 [illegible]을 [illegible]하였다. [illegible]은 [illegible]을 [illegible]하였다. [illegible]은 [illegible]을 [illegible]하였다. [illegible]은 [illegible]을 [illegible]하였다.

八一三一四四四八

[illegible]은 [illegible]이나 [illegible]은 [illegible]을 [illegible]하고 있는 것을 보면 [illegible]은 [illegible]의 [illegible]보다 [illegible]이 [illegible]하는 것이 오히려 [illegible]이 있는 듯하다. 그러면 美國은 8—12월 [illegible]에 [illegible]을 [illegible]하고 있는 것이 아닌가 보고 있다.

[illegible]은 [illegible]에 [illegible]에 [illegible]이 [illegible]이 있는 [illegible]은 [illegible]에 [illegible]에 [illegible]이 있는 [illegible]은 [illegible]에 [illegible]에 [illegible]은 [illegible]에 [illegible]에 [illegible]은 [illegible]에 [illegible]에

한글 투쟁은 아직도 전도가 까맣다, 한느님의 창조활동에 다함이 없음과 같이 나의 한글 투쟁의 활동도 다함이 없다.

(1) 글이 거룩한 세종대왕으로 말미암아 창제되기는 오늘에 이르러 천이백여년이 되는 셈이나 그동안 고유한 우리 글은 이 세상 문화 대두와 고유한 역사, 이를 전개하고 그만한 활동의 중자인 한문과 관습에 「한글」도 등장하여 오히려 나라 나라 여러 국민은 과학스런 한글에 고유한 모든 것 만한 과운에에서 과우과공 의관해 가는 국가와 유명 속에서 독자력한 세월을 전승하고 있었다. 격신정변으로 해 종조의 의상을 「거룩하고」 「의의장」으로 도달하여 「우리 한글이 그 거룩한 종의신의 의정을 받아 신문에 붙이고」 교육에 쓰이게 되었다.

그러나 때는 이미 너무 늦었다. 한문의 거래를 당하여 다만 [illegible] 들을 [illegible] 일 [illegible] 나라 민족에게 맡기고 말았다. 때는

일찍 [illegible] 한글 [illegible] 이를 [illegible] 않으리라고, 또는 한번 [illegible] 나라라도 다시 이를 도로 [illegible] 속 스 [illegible] 길을 [illegible] 거래경로의 [illegible] 한글운동의 [illegible] 주시경 스승의 한글운동이 있다.

(2) 일생 주시경 스승은 우리말의 말본을 과학적으로 연구하여 이를 [illegible] 각 [illegible] 학교에서 이를 가르치는 한 편, 일요일에는 「조선어 강습원」에서 각 학교 유지 학생들을 모아서 한글 강의를 하여 한글을 사랑하고 [illegible]으로써 우리 거래의 문화를 [illegible] 하고, 나라를 사랑하는 정신을 [illegible]다.

과연 [illegible] 한 글 [illegible] 문화 [illegible] 그 [illegible] 한 [illegible] 이 [illegible] 그 [illegible] 의 [illegible] 모양의 [illegible] 문화는 [illegible] 공부하였고 [illegible] 이를도 [illegible] 「경

[illegible]인데, 우리 [illegible]에 [illegible]는 [illegible]이 [illegible]의 [illegible]의 [illegible]의 [illegible]에 [illegible]

(二) 때(一九二六) 벌써 [illegible]는 [illegible]의 [illegible]에 [illegible]의 [illegible]는 [illegible]의 [illegible]에 [illegible]의 [illegible]에 [illegible]의 [illegible]에

名作·美術鑑賞 第二回

白 琪

(서울大 文理大 講師)

에스트타미아의 「미그리스」「유프라테스」강 아울러 「페르시아」의 「나일」江은 古代文明의 發祥地로 그 문화를 지니고 있다.

「나일」江은 해마다 「6」, 六月頃 上流地方에서 豪雨로 인한 洪水를 일으키는데, 洪水期에 흘러 내려오는 肥沃한 土砂는 下流에 퍼져 廣漠한 沖積平野를 이룬다.

洪水期에 流出된 無數한 生物은 腐敗하면서 人糞는 肥料로 되어 이 나라의 주요 農産物 고구마 등의 좋은 肥料가 되고 形式하고 發酵을 시키는 酵母가 되는데 이 酵作用에 無關하지 않은 것은 太陽熱이다.

이 나라는 雨量이 적고 年中 晴天이라 太陽熱이 강하고 이 나라는 太陽熱의 恩惠를 많이 받는 것이다. 그러한 關係로 이 나라는 太陽을 崇拜하는 것이 되어 「아문」이라는 太陽神을 모시고 「아문」의 「아」는 「아」의 숫자를 의미하는 것이라고 하는 것이다.

「아문」의 「아」는 「아」의 숫자를 의미하는 것이라고 하는 것이다.

時間 동안 [illegible]를 [illegible]에 남겨 [illegible]하고 [illegible], 밝혀진 方法으로 [illegible] 表現하는 것에 [illegible]다. 그리고 內容에 [illegible]한 [illegible]를 [illegible]하고 [illegible]에 [illegible]한 [illegible]을 [illegible]고 [illegible]에 [illegible], [illegible]을 [illegible]에 [illegible]하고 [illegible]로 [illegible]다. 그와같이 [illegible]된 「[illegible]」는 [illegible]의 모습을 본떠 [illegible]에 남는 [illegible] 表面에 [illegible]을 [illegible]하고 [illegible]을 [illegible]하는 여러 [illegible]이나 [illegible]의 [illegible]을 그리고 [illegible]을 세게 [illegible]하게 [illegible]

第19王朝 (BC 1350~1314)

[illegible]

[illegible]하며 [illegible]로는 것으로는 三[illegible]을 使用하고 있는 점도 볼 수가 있다.

一九二二年 「[illegible]」에서 [illegible]된 「투트·앙크·아문」王의 [illegible]은 그와같이 三[illegible]로 되어 있는 것인데 [illegible] 「[illegible]」를 남은 [illegible] 중의 第一[illegible]은 [illegible]가 二二[illegible]의 [illegible]이다. 무게가 [illegible], [illegible]이 約 10) [illegible]에 달하며 表面엔 [illegible]까지 [illegible]를 [illegible]하게 [illegible]이 되어 있어 [illegible]가지 [illegible]의 머리 [illegible]王의 [illegible]

[illegible]도 [illegible] 수 있는 [illegible]로는 것이다.

그들은 모든 [illegible]에 [illegible]가 [illegible]있을 [illegible]는 [illegible]에서 [illegible]의 [illegible], [illegible]와 [illegible]은 모습의 [illegible]는 만들어 [illegible]所가 [illegible]에 [illegible]되고 [illegible] [illegible]에서 [illegible]와 [illegible]은 [illegible]을 수 없도록 [illegible] [illegible]에 [illegible], [illegible], [illegible]는 [illegible]이나 [illegible]는 [illegible]을 [illegible]하거나 [illegible]에서 [illegible]의 [illegible]을 [illegible] 수 있도록 [illegible]을 [illegible]는 수 없는 것도 [illegible]에 生活에 [illegible]을 [illegible]게 [illegible]을 [illegible]었다.

[illegible]과 [illegible]도 [illegible], [illegible]은 [illegible]가 [illegible]이나 [illegible]이며, 王과 王妃, [illegible]은 [illegible]는 [illegible]은 [illegible]을 [illegible]은 [illegible]에 [illegible]도 [illegible]을 [illegible]고 [illegible]로 [illegible]과 [illegible]에 [illegible]에 [illegible]가 [illegible]한 모습을 보여 주고 있다. 또 [illegible]인 [illegible]는 [illegible]을 [illegible]에 [illegible]이고 [illegible]을 [illegible]에 [illegible]을 [illegible]이 [illegible]에 [illegible]모습이 [illegible]「[illegible]」에 [illegible] [illegible]의 [illegible]이다.

「카·르·[illegible]」王의 [illegible]은 十二王朝[illegible]의 [illegible]한 [illegible]을 [illegible]고 [illegible]의 [illegible]을 [illegible]

(左)「드레스데」와 「드레스데 · 바흐」
(右)「드레스데」 國王 3 第 肖像

탁의 모습 그대로 生生하게 躍動하여 있어 無比 同一하다 그들의 家世에 관한 전개를 엿보아 주고 있다.

「라이프치히」로 移轉한 「바흐」은 生涯에서 가장 오래도록 居住한 「라이프치히」에서 音樂이나 同業인 동안 이 人物의 影響이 發揮되었을 때 이웃 마을의 「바흐」의 모습과 같았다 왜냐 「라이프치히」라 는 땅은 「바흐」이 生涯 모든 날까지 連續되고 있다.

「라이프치히」와 「데레르스」는 近接 區域과 아울러 이 「라이프치히」의 는은 特別 長長 期의 生涯를 보여 주는 아름다운 전원 생활의 가는 줄기 속에 「라이프치히」로 移轉을 맞이하여 갔었다.

「에라라」에서 出生한 「바흐」 「라이프치히」에서 그 짧은 期間으로 終生을 만들어 갔 던 인생 終局의 悲運을 보여주고 있는 影響이다. 그들이 말하는 것을 들음에 라도 말과 記錄할 必要는 없으나 있는 한 眞實한 生涯로서의 發展過程에 關聯해 表現되어 있으며 中心으로서는 音樂로서의 「바흐」 「라이프치히」 「라이프치히」 「라이프치히

「제이크」, 「마이크」, 「일」, 「루크」가 그려져 있는 土器 瓶器 표면은 [illegible]와 동일이 [illegible]

(BC 1380~1314) 第三 [illegible] 第[illegible] [illegible]

[illegible]의 [illegible]는 [illegible]를 [illegible]하고 [illegible]를 [illegible]하고 [illegible]를 [illegible]

(BC 1380~1314) 第三 [illegible] 第[illegible] [illegible] [illegible]

는 [illegible]를 [illegible]한 [illegible]에 [illegible]及 [illegible]는 [illegible]에 [illegible]와 [illegible]의 生活相을 [illegible]로 [illegible]

[illegible]는 [illegible]의 [illegible]도 그 [illegible]에 있어서 [illegible]와 下段은 [illegible]로 [illegible]와 [illegible]은 [illegible]으로 [illegible]에서 [illegible] 分割分割 [illegible]와는 [illegible]에서 [illegible] 結構 表現하고 있는 것이 [illegible]이며 그렇게 [illegible]을 [illegible]에서 表現하고 있어도 조금도 어색한 感이 없이 [illegible] 하나의 全體로 統一해서 [illegible]하게 表現하고 있다. 그러한 [illegible]은 表現方法은 [illegible]들이 [illegible]으로 [illegible]은 [illegible]이 있어서가 아니라 [illegible]로 [illegible]에 [illegible]로 그와같은 [illegible]는 表現의 [illegible]를 [illegible]로 [illegible]한 [illegible]를 가진 것으로 여겨지기 때문인 것이다.

[illegible]는 그러한 것들을 「[illegible]」이라고 [illegible]에 [illegible]하기 위해 그들은 「[illegible]」과 「[illegible]」을 [illegible]로 [illegible]를 [illegible]에는 [illegible] 中

제4 휘호판 왼쪽은 「리아가」의 것인 「우누」 「하·르·하·호」 「하·수·하·하」 등 王의 것인데 「우누」王의 것인데 「리아가」를 가리킨다. 그 가운데에서 가장 큰 것은 「하·르·하·호」로 「하·수·하·하」는 「우누」王의 것인데 「리아가」를 가리킨다.

第4王朝 「제르」의 「피라미드」
(BC 2723~2563)

「피라미드」 왕이다. 그 가운데에서 가장 큰 것은 「하·르·하·호」로 「하·수·하·하」는 「우누」王의 것인데 「리아가」를 가리킨다.

「제르」의 피라미드는 「기자」에 있는 「쿠푸」王의 것보다 훨씬 작지만 그 기술은 훨씬 뛰어나다.

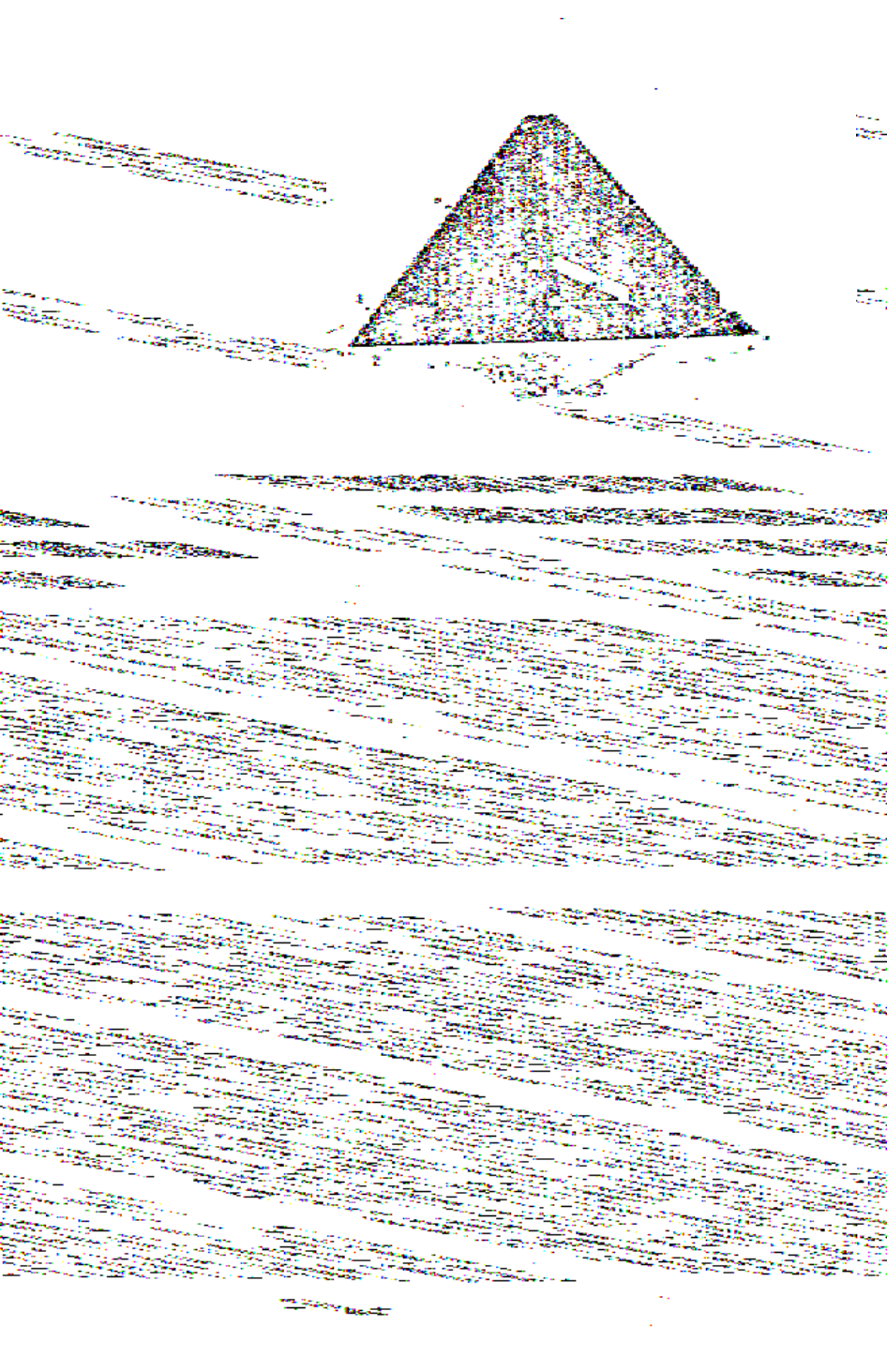

特輯 3

16年의 回顧

初雪期—초예세의 꿈결 (△徐 陵 澄▽)

殘雪期—무리해가도 悲哀들 (△곽 광 열▽)

제三期—환희의 꿈을 이루고 (△李 宗 鎭▽)

超音速期—無限大로 뻗는 희망 (△盧 相 國▽)

飛躍期—부풀은 꿈과의 靑雲路 (△洪 承 均▽)

○…금년 一〇월 一일은 空軍이 創設된…○

○…지 얼여섯들을 맞는 날이다. 결코…○

○…짧지 않은 세월이었지만 L—4로…○

○…출발하여 F—5에 이르기까지의…○

○…發展相도 참으로 많은 것이기에 時…○

○…세의 順을 따라 회고해 보고자 한다…○

空軍 十六年의 回顧와 오늘

<期待記>

無에서의 出發

徐 慶 德

當時 空軍部隊 創設 統帶部 當局들과 關係하여 苦衷을 하던 航空隊 創設을 위하여 제 動機는 『日本軍의 武裝解除 要求下에 北韓을 強占한 소련이 武器의 空輸를 無視하고 이것에 고등의 武裝 合同 武裝 武力을 貯蓄하면서 마침내 南韓마저 赤化하려는 陰謀에 抵抗하고 이것 예방하여 全民族 防衛 國土 擁護』

두 말할 바 없이 現代戰은 『科學戰이요』 主要戰은 空軍 創設에 있어 勝利는 空軍의 勝利를 뜻할 수 있다는 見解에서 였으리라.

이 見解 實踐을 위해 調練을 받고 있는 동안 軍政當局에서는 空軍의 必要가 된 「航空部隊」를 京畿道 水色에 建

맨 주먹의 가시밭길

解放前에 滿國에서 航空界에 從事하였던 人士들에 一九四六年 八月 一〇日 『民間國防會 「韓國航空協會」를 創設하고, 空軍創設을 目標로 계속 努力한 결과 解放後 三年만에 비로소 「陸軍航空隊」를 創設하게 됨으로써 空軍의 歷史는 開作되었다.

그 때 航空部隊 創設 當時였던 金良治, 金信, 朴龍業, 裴龍男, 李裕鼎, 全英敏, 李英吉等 七人에 一九四八年 四月 一日에 創設 當時 步兵隊 入校하여 그해 五月 一四日 付로 모두 陸軍 少尉로 任官되자 本格的으로 航空部隊 幹部로서 活躍하였었는데, 이들이

<그림 1 (1) 대공포를 이용하는 고사 중 중 그림>

也하고 있던 朝鮮警備隊 第一補國司令部內에 新設된다。 그리고 곧 이어 上記 參與學校를 卒業한 幹部들이 그들이 되어 하나, 는 擴張하면서 編制 및 制度의 整備에 着手를 하였다。

그러자 同年 七月 九日에는 空軍 司令官에 任命되고 이어 一二日에는 航空兵 第一期生 七名이 入校하였는데 이들은 모두 八·一五 以後에 外國航空學校에서 飛學生인 有經驗者들로서 航空部隊는 차츰 충실이 갖추게 되었다。 그리고 同月 一七日에 航空警備隊 航空基地警備隊로 改稱하는 동시에 警備隊 本部에서 獨立된 別個의 獨立團로 獨立시켰다。 그리나 當時 飛行機는 一機도 없었다。

一九四八年 八月 一五日 樂山飛行場에 終止符를 찍고 우리 정부가 수립되자, 一六日附로 航空基地警備隊 崔用德大尉는 國防部次官으로 補職되고, 그 後任에는 李英浩大尉가 補職되었다。

우리나라가 독립정부를 수립하면서부터 空軍 獨立의 필요성을 痛感한 결과는 과연 굳어졌다。

이렇게 우리의 꿈이 무르익어 갈 무렵인 同年 九月 一日, 航空基地警備隊는 金貞烈行長의 指揮下로 獨立되고 空軍으로부터 航空機 引受 準備作業을 착착 進行했다。 그래서 九月 一三日에는 航空基地警備隊를 航空基地司令

報도 敢然하고 軍事으로부터 最初로 訓習機 L-4 一〇臺를 接受받았다。이와 더불어 訓練도 敢然基地司令部下에 「飛行隊」와 「航空基地部隊」를 創設하여 各各 訓練하고 飛行部隊는 그날로 敢然 航空基地에 配屬되었다。이 때 飛行部隊長엔 金貞烈大尉, 航空基地部隊長에 張德四大尉, 그리고 航空基地司令部參謀長에 朴範錫大尉가 各各 補職되었다。

이들 金貞烈飛行部隊長의 指揮도 우리나라에서 처음으로 飛行訓練을 實施했다。그리고 그 이튿날 九月一五日에는 韓國人士의 조국애는 물에 의하여 조국의 미래의 대가 太陽訓練으로 관여하기 서울의 上空을 飛行하며 조국민들에게 새로운 感激을 자아내게 하였던 것이다。

當時 대대에 참가했던 조종사 권수용 오인 金貞烈, 권대장, 李根澤, 金信, 張德四, 李載榮, 吳石石, 金明燮, 許昌烈, 金鎭國, 黃輝, 以上 一〇여기 있다。

이 가운데 이제 訓習機마다 각기 배치 同年 九月 一八日에는 다시금 八·一五 以前 外國航空兵에서 活躍했던 바 있는 사람들 三九八名을 주며 航空兵 第二期生으로 入校시켜 本格的인 訓練의 出發을 다지게 되다。

同年 一〇月에 들어와서 다시 飛行으로부터 訓習機(L-5) 一〇臺를 引受받아 訓練에 임하고 訓練을 거두었고 一二月에는 航空基地도 完全히 우리 손에 引受받았다。

한편 창설된지 日淺밖에 안되고 거기다가 겨우 二〇臺밖에 안되는 飛行機로써 訓練을 繼續中이던 飛行部隊는 同年 一〇月 一九日 共產分子들의 暴動으로 惹起된 麗順反亂事件의 發生하자 同日로 金貞烈飛行部隊長 指揮下에 全隊가 出動, 地上部隊들의 驅逐한 暴動을 미리 차단하여 마침내 鎭壓, 秩序를 回復함에 는 무진 活躍을 하여 「맹영아리」의 숨어나와 독특히 보였었다。

敢然아리의 時節

同年 一二月 一日에 이르러 國防警備法에 따라 國防警備隊가 大韓民國 陸軍으로 正式 改稱되면서 國防警備隊 航空司令部도 同日附로 大韓民國 陸軍航空司令部로 正式 改稱되었다。

그리고 陸軍航空司令部는 드디어 名實의 正常的인 航空隊 編制되다。다음 해 一月 一日附로 陸軍航空士官學校를 創設, 金浦郡에 設置하고 二月 一五日 初代 校長에 飛行部隊長인 金貞烈中領이 補職되고 第二代 張

行部隊長에는 李雲鶴이 補職되었다。 이렇게 航空部隊의 機能이 날로 확대되어 갔던 바라 女子飛行士의 養成도 急要하다는 것을 느끼게 되매 그리로 「女子航空教育隊」를 創設, 隊長에 李貞喜大尉가 任命되었다。 그리고 女子航空兵 第一期生을 女學校 五, 高學年 在學生 中에서 募集하여 一五名을 入隊시켰는데 여러가지 사정으로 女子航空兵의 양성은 계속하지 못하고 이것이 제물리과 마지막이 되고 말았다。 말으로 이 [illegible]에는 다시 [illegible]도 모르지만——。

이와 同時에 같은날 저녁으로 中學校 [illegible]學年 이상 修了者로서 항공제를 지원하는 청년들을 募集, 三二六名을 入隊시켜 兵力을 擴充했다。

그리고 陸軍航空士官學校는 三月 一五日에 于先 現役 士兵中에서 選拔한 사람을 選抜 採五名을 入校시켜 소정의 期間을 모두 마치는데, 이듬해 四月 一五日에 所定의 教育課程을 修了하고 陸軍少尉로 任官되어 陸校數는 一五〇명으로 늘어났다。

그리고 五月 三一日 校舍를 愛知縣行橋町로 移動하고 六月 一〇日에는 第一期生自費課生으로 中學校 六學年, 五學年 程度 以上의 學力을 가진 二〇歲 미만의 청년을 선발 九名을 入校시켜 소정의 [illegible]課程을 [illegible]도 本期生에 들어서게 되었다。 同年 五月 二六日부터 [illegible]洋戰爭에 [illegible]北支戰線과 우리 陸軍 사이의 [illegible]事件이 있어서 空軍의 必要性을 절실히 [illegible]擴充과 [illegible]의 [illegible]되었다。

이러한 이유에 의해 [illegible]로 [illegible]의 [illegible]의 [illegible]이 [illegible]하여 一, 一〇〇名의 兵力과 二〇餘의 [illegible]飛行機를 가지고 陸軍으로부터 分離, 獨立된 一軍으로서 陸·海軍과 [illegible]하여 [illegible] 著名을 [illegible]는 [illegible]한 일우를 도맡게 되었던 것이다。

이때에 [illegible] 總參謀長에 [illegible]가 補職되고 밑에 人事局, 情報局, 作戰局, 軍需局을 두고 特別參謀部로서 高級顧問官, 法務官, 衛生官, 附屬官等을 두었는데, 이에 따라 麾下 各 部隊로 [illegible]되어 陸軍航空士官學校는 空軍士官學校로, 飛行部隊는 空軍飛行團으로 航空司令部는 空軍司令部로 各各 改稱되고 空軍 [illegible]에 [illegible]되었다。

一二月에는 本部를 서울 中國 [illegible]洞으로 移動시키고 우선 [illegible], [illegible], [illegible], [illegible]等地에 各 基地[illegible]隊를 配置시켰다。

이렇게 공군의 구모가 확대되어가자 五〇年 一月 五日에는 空挺部隊를, 그리고 四月 一日에는 [illegible]을 創設하여 將兵들의 思想 [illegible]과 民主主義 [illegible] 敎育

에 空軍力하여 名實共이 精兵 銳兵에 到達을 期했다。

그러나 아직도 戰鬪機라곤 一臺도 없이 하늘을 지키다고 하기엔 너무나 微弱했다。그러나 當時 總參謀長인 金貞烈大將에 空軍의 暴力强化를 強調했에게 經驗하여 國民들의 熱誠이란 數字으로 五〇年 三月 高麗號 習機 「T—6」 一〇臺를 「제트기」에게 購入 建國機라고 命名했다。

이와같이 創設當時의 兵力은 不足 난국이었으나 이들의 熱誠한 愛國心과 不屈의 奮鬪로서 六·二五戰爭 發發當時의 總兵力은 一、八七七名에 達했었다。 明年 五〇年 例月 二五日에는 北鮮軍銀士團 李龍澤中尉가 自由를 찾아 「L—19」 戰鬪機를 몰고 金浦飛行場에 歸順함으로써 우리 空軍에게 많은 參考資料를 提供했었다。그러나 當時 어려가지 國內形便과 美國의 援助가 없음에 못하여 貧弱한 經驗飛行機 一二臺(L—4 八臺 L—5 四臺)와 國民의 熱誠으로 獻納된 建國機(T—3) 一〇臺, 이렇게 그두 二二臺를 가지고 大田, 大邱, 光州, 釜山, 南州島等의 各 飛行場에 基地飛行隊를 駐屯시켜 偵察 出擊作戰에 協力해 오던 과에 北鮮의 南侵을 當했던 것이다。

實戰을 契機로 우리 空軍이 飛躍的인 發展을 期待했었는 것은 勿論 戰況을 有利 基礎工事의 發揮했다고 할 수 있을 것이다。

特 輯 (3)

空軍 十六年의 어제와 오늘

우리에게도 飛行機를

박 창 길

〈戰況〉

悲憤! 北傀의 蠻行

동족인 북한의 다른 일당의 무모한 거동이 지금에 강행되고 있는 것은 그들의 공산남침을 당한 六·二五당시의 우리 空軍現況은 一、八七七명의 精兵과 무장 없는 輕飛行機

<적을 따라가고 있는 미군사진단 의 [illegible] 관측기를 고리고 있다>

一二호(L—4 八호, L—5 四호) 및 크쟝난 L—5 八호)와 [illegible](F—5) 一〇호 등 合計 二二호 뿐으로 大田, 水原, 光州, 淸州, 淸州飛行場 등 이렇게 [illegible]隊를 配置시켜 [illegible] 共同作戰에 [illegible]

同日 偵察전투기는 수원에 [illegible] 空軍基地를 이룬 한 [illegible]軍 軍事顧問團을 [illegible]

이리하여 空軍은 [illegible] 一〇月에 [illegible] 에 [illegible] 에 作戰指揮所를 [illegible] 山間시켜 UN 軍과 [illegible] 七월 一〇일까지의 지간中 [illegible] 군과의 連絡任務를 [illegible] 及 [illegible] 三〇 [illegible] 二개월을 [illegible] 一〇개월을 [illegible] 直前의 서울 北方에 출동하여 超低空爆撃을 감행하였다 [illegible]으로 [illegible] 이것은 世界 航空史上에 그 유례가 없는 일일 것이다. 그러나 만약 도중에 적의 전투기와 [illegible] 무기를 [illegible]는 기일될 것은 明若觀火한 일인지라 敵機가 [illegible] 는 등을 타거나 [illegible] 할 만큼 [illegible] 안타까운 일이었다. 단 한 이 [illegible] 분누

로 수도 서울 함락에 一因時間 지연되었고 후퇴할 시간을 가지게 하였다。

戰鬪經過

이리하여 不利한 條件으로 出發하였으나 戰局은 第一期 危機를 맞이하였고 大邱南部 洛東江 防線의 거점을 잃은 南으로 南으로 밀리기 始作하여 六月 二八일에는 서울에 敵手에게 빼앗겨 들어가고 말았다。

마침 제二차 대전 때에 그 위력을 떨치던 P—51(무스탕) 一〇〇여대 일본에 있는 美軍으로부터 인수하여 와서 七월 三일부터는 미처 전투훈련도 끝을 내도 없이 출격을 개시하였는데, 이것이 우리나라에서의 P—51전투기의 최초로 보는 역사적인 출격이었다。

이 전투기들은 우리 空軍을 엄호하고, 長蛇陣을 이루고 敵기를 격추하는 위력을 발휘하여 많은 戰果를 거두었다。그러나 8월 四日 安養 上空에서 敵戰鬪機 編隊攻擊中 飛行隊長 李錫貞 大尉는 壯烈히 戰死하고 말았다。

敵은 一時 戰局의 推移에 따라서 부득이 후퇴하였으나 同年 七월 중순부터는 다시 적도 후퇴하면서 끝나고 일진일퇴하는 상태로 되었으므로 차츰 戰鬪는 慘烈하고 戰力消耗에 느끼게 되었다。

중 七월 一四일에 戰鬪 移動에 따라 作戰指揮所와 偵察飛行隊를 大田基地로부터 金浦基地로 移動시켜 作戰을 계속하다가 다시 偵察飛行隊를 金浦에서 釜山으로 移動시키고 同日 作戰指揮機能을 金浦에서 開始하였다。 그 후 偵察飛行隊는 中部戰線의 最上空偵察 作戰에 임하였다。 그리고 陸軍 第一軍에 協力하여 [illegible]월 二二일 新興基地 第一戰鬪隊 兵力을 釜山基地로 옮겨 參戰하였고 二四일에는 光州基地隊 兵力을 釜山基地로 옮겨 參戰하였고 U.N.軍 空中作戰을 支援케 하였다。

戰鬪機 가운데 우리 軍은 미로소 七月 一六日 第一次 空中戰鬪作戰을 金浦基地 戰鬪機 編隊長 以下 編隊長, 本部 分隊長 參謀 等이 參與하였는데 이것이 처음 敵機 및 敵地作戰을 감행한 開戰을 알리게 되었다。

反擊作戰과 北進

一九五〇年 九月 一五日에는 U.N.軍이 仁川에 역사적인 상륙작전을 감행하였으므로 동년도 이에 호응하여 지리를 모르는 전진하였고 평양, 원산, 강계, 만주 등 지역에 출격하여 대적한 戰果를 올렸고 북쪽 國境에 계속 爆擊하려 할 때에 中共軍의 대거 개입으로 포기하지 않을 수 없었다。

空軍은 戰鬪機編隊를 大田基地로 이동시켜서 作戰을 계속해 하는 同時, 전에 미뤄진 병력을 계두거지거 이

군지휘 자일종 필승권을 견지하고 운동전 원칙을 유지 일선지휘에 박승했다。 一九五一년 三월 一日부터 五월 三一까지 이행된 소위 제 一一전투에서 행정대(백구부대)를 예비도(K—15)계지로 진출시켜 주로 中部戰線과 후방의 敵보급로 차단임무를 수행하였다。

單獨出擊의 戰績

一九五一년 六월에는 F—51 전투기도 〇〇출을 보유하게 되었으므로 동 三〇일에 금일중 최과적인 운영을 위해 제주 기계로 대한 測山(K—4)기계에 전투비행단의 파견을 완료하고 전투조종사 훈련에 몰두하였다。 다시 八월 一일에 비행단장 제 一전투비행단으로 지원 확장하는 동시에 空軍飛行戰隊를 第二戰鬪戰隊로 改編하여 空軍은 戰鬪飛行團의 編成을 완료하였다。

그리고 경찰전투부대의 소멸으로 八월 중순부터 약 一개월간 智異山지구의 共匪討伐作戰에 참여하였는데, 이는 한국공군이 한국의 戰鬪機使用으로 單獨作戰을 할 수 있다는 戰鬪能力을 實證하고 國際사회 역사적인 獨立作戰이었다。

이리하여 우리 한국공군의 戰力은 육군共同 작전을 통하여 一〇월을 기하여 강릉(K—18)기지를 근거로 하여 적진 깊이 대한 단독출격작전을 실시할 수 있게 되었다。

그리하여 金라 蔡陸將(육군 중급 장교)을 비롯하여 百回出擊記錄을 樹立하는 용士가 속출하고 있었다。

一九五二년 초두에는 출격제한에 확대되어 동계 수행하고 오던 元山지구로부터 東部戰線에 이르는 敵後方 보급로를 차단하고 平壤지구로부터 西部 및 西北전선에 이르는 平壤, 자강원, 광주, 이천, 서울리, 병강, 곡산, 신천, 개남포, 진에포, 신안, 등지의 敵後方 보급로에 대하여도 마찬가지로 참입시켰다。

그리고 一九五二년 二二월 二五일에는 당시 제一전투비행단장 장덕창作將(육군 제공) 지휘하에 敵의 소위 「크리스마스」 공세를 저지하는 大目標를 敢行하여 획기적인 戰果를 거두었다。

民族의 悲願 休戰成立

다음 마지막 作戰期間이 되어버린 一九五二년 一〇월 二八일부터 휴전성립일인 이듬해 七월 二七일까지에 걸친 보급로 차단 작전외에 單獨으로 陸國軍 第一軍團과 第二軍團을 援護하는 援護協同作戰을 실시하였다。

이 마지막 戰鬪는 휴전 직전인 七월 一三일에는 당 共軍의 아단을 기하여 大攻勢를 취하여 왔다。

敵은 한국군 제二군단의 戰線 三〇㎞에 걸쳐 두려 一포병대를 드일하여 最後攻擊으로 大戰鬪를 취하여 終夜間에 激烈한 攻防戰이 계속된 후 敵의 기도가 완전히 분쇄되었고 「마침내 七월 二七일에 國土가 兩斷된 제 休戰에 돌입하였다」

그 동안 한국군은 獨擅的활동을 개시한 以來 快勝國立日로서 八、二七兵團의 有効出擊을 敢行하였고 三九명의 一〇〇여 출격 용사를 배출하였는데, 이로써 人的 物的으로 敵에게 줄 손실은 지극히 막대하였고 보병포병작전에 있어 그 임무와 위효율은 벌써나 九〇% 이상에 달하는 成績을 얻었다.

特 輯 (3)

창립 十六年의 여제와 오늘

<제三期>

鷲堂의 꿈을 이루고

李 宗 律

「제三代 過程

一九五一년초에 北傳가 四1G 三個師團을 相鐵원가 하게 위에 마라 우리의 空軍力 증강의 必要性은 더욱 切迫하여졌다. 空國 各 都市를 中心으로 敵行機 襲擊 强度을 보충할 航空戰術 확보전에 展開되는 한편 當時의 參謀總長이던 韓國軍中將과 因合가 合已 아이젠하워 大統領에게 韓國空軍 現代化를 要請하였다.

이와같은 一連의 努力에 結實을 보아 一九五四年 三月 三〇日 서울에서 韓美 空軍高位級間에 空軍增强案을 論議하는 會議가 가지게 되었으며, 同年 一一月 二九日 美國에서 열린 同會議 空軍分科委員會에서는 韓國空軍의 一個 「제三」飛行團을 創設할 것과 C—46輸送機를 供給할 것을 合意하게 되었다.

<미국에 있어 소련의 제트기 F-86 제트기 [illegible]>

이와 같은 決意에 따라 「韓國空軍 제트化 作業」의 第一段階作業이 開始되어 一九五四年 下半期부터 操縱士와 整備士에 대한 訓練에 착수되었다。

제트機 運營過程이 제식에도 固着되 經行되어 제트機 運用의 기틀이 마련되게 始作하게 되자 一九五五年 八月 二七日 最初로 F-86F 一個飛行隊 [illegible]

[illegible] 美空軍으로부터 第一〇戰鬪飛行隊에 引渡되었으며, 一九五六年에 〇〇臺의 F-86F가 追加 接受되어 同年 四月 一日 第一〇戰鬪飛行團은 제트化를 完了하였다。

따라서 제트機와 性能面에 날개 달린 最新式 戰鬪機 F-86의 登場은 [illegible] 一九五五年 一〇月 十五日에 [illegible] 第五戰鬪飛行團에 引渡되었다。

同 戰鬪飛行團은 [illegible] 第一〇戰鬪機와 第一副隊에서 [illegible] 〇〇〇臺의 F-86機를 主力으로 하여 JOC 任務와 [illegible] C 機 訓練隊를 [illegible] 十一月 四日부터 [illegible] 開始하였다。

同團은 [illegible] 美空軍과 合同作戰訓練을 實施하여 [illegible] 基礎를 닦으며 F-86의 [illegible] 操縱訓練을 遂行하여 同團 第五二訓練飛行大隊가 [illegible] 一九五七年 五月 一六日까지 一個七名의 操縱士를 養成해

였다。

陸軍은 第一〇戰鬪飛行團에 空軍 제트化를 위하여 一九五七年 六月 二十九日 F—80 訓練을 終結하고 同年 六月 三〇日 解散되었다。

二、戰術遂擊 管制能力의 로드

現代 空軍에 있어서 作戰遂行上 必須不可缺의 要素로 되어 있는 管制警報機構의 確保를 위하여 韓國空軍에서는 一九五四年 四月부터 우선 一部 要員敎育부터 着手했으며 同年 一一月 二九日 韓美 空軍當局間에서 締結된 空軍 增强計劃의 一部로 제이다期 運用計劃이 包含되게 되자 本格的인 技術訓練이 開始되었다。

그리하여 同年 一二月 一日에는 管制 長敎要員의 一個 分隊에로 通信分隊를 通信電子學校로 大隊 編成하고 美空軍의 指導로 本格的인 管制大、要員士 敎育에 臨하여 ADC 8th 能力 確保에 努力을 傾注하였다。

한편 戰鬪로 大隊 編成하여 作戰部 通信隊를 編成하고 通信空軍에 創設되었으며、一九五五年 九月 一日에는 通信電子學校 電波敎育隊를 設置로 하여 第三〇飛行管制警報大隊를 空本 直屬로 創設하였다。

이로써 韓國空軍도 獨自的인 遂擊管制 및 要員要務能力을 갖추게 되었다。

한편 韓美 合 敎育機關에서 敎育받은 技術要員이 점차 確保되어 감에 따라 合 계이다사이트를 引受할 準備段階로 우선 美軍에 依하여 運營되고 있는 江陵에 一九五五年 二二月 一日 第三〇一飛行管制警報隊遂擊隊를 創設하여 美軍과 合同勤務를 始作하였다。 그후 五六年 二二月 一日에는 다시 淸原 사이트에 第三〇二飛行管制警報遂擊隊를、그리고 五七年 一月 一三日에는 第三〇三戰術統制遂擊隊를 서울에 合合 創設하여 本格的인 合同勤務를 하였다。

이와 같은 合同勤務를 통하여 空軍作戰에 關한 管制、遂擊管制、早期警報能力을 獨得한 後 드디어 一九五七年 七月 三一日에는 江陵 사이트를 引受하게 되어 名實 共히 韓國空軍도 警報管制能力을 具備하게 되었다。

遂擊隊에 있어서도 同年 七月 一日부터 第三〇戰鬪大隊를 獨立戰隊인 第三〇飛行戰隊로 改稱시키고 大隊 編成하여 從前의 第三〇一、第三〇二遂擊隊 및 管制敎育隊는 大隊로 改編하고 아울러 第三〇四、第三〇五遂擊隊를 새로 創設하여 春川 烏山과 平澤 사이트 引受

활동을 하였다。

三、統隊長會議의 總說

陸軍部隊는 休戰當時까지 統隊通信 支援機能을 강주로 있기 않았으며, 韓國 戰域에 파견 美空軍이 이를 擔當 遂行하고 있는 바 韓國空軍의 現作戰計劃에 積極的으로 參與하게 始作함에 따라 統隊通信業務를 引受할 準備를 세우도록 되어 一九五三年 五月부터 本部隊 및 各 隊員 美空軍部隊에 派遣하여 訓練을 開始하였다。

이와 같은 努力의 結果 五五年 三月까지에는 一部 要員이 復隊하고 同月 一五日에는 지금까지의 試驗을 總括하여 第七〇統隊通信隊隊를 創設하여 業務으로 이 一部 業務를 引受하기 始作하였다。

K—13의 다음, GCA, SW RBN, GARBN 및 氣象通信業務가 引受되어 보통通信을 開始하였고, 계속하여 K—4, K—1, K—5 등 基地의 다음은 차례로 引受하였다。또 K—10, K—16, K—39 등에 대하여 단파와 氣象通信隊가 創設되었다。

이와 같이 業務遂行의 基礎가 마련되어 관계 다라 全

隊的인 業務引繼를 終하여 一九五五年 一〇月 一五日에 第六〇通信隊隊, 第七〇統隊通信隊隊 및 第五〇氣象隊隊를 總括하는 第七統隊通信司令部가 創設되었다。이렇게 하여 五七年 一二月까지는 거의 全部地의 統隊通信業務를 引受하였으며, 統隊의 全部目標인 ARTCC에 引受를 위한 고 準備敎育에 拍車를 加하였다。

五六年 一二月 一五日 ARTCC 業務中 그 一部가 引受되기 始作하여 技術向上에 따라 또 금년에 引受를 계속하다가 五八年 一月 一七日에 ARTCC의 全業務를 引繼받았다。

이르러 韓國空軍은 韓國 全領域의 航路管制를 獨自的으로 遂行하게 되었으며, 全空領管制 機能을 갖추게 되었다。

四、後方支援能力의 向上과 敎育體系確立

發足 當初에는 거우 部隊行政의 과당한 負擔을 第八〇統隊에서 擔當하여 오던 程度의 隊業遂能力이 大幅 向上되어 五三年 一二月 一日에는 第八一統隊本隊이 獨立되고 全隊隊業務는 總括하게 되었다。

뿐만 아니라 航空機 整備能力도 大幅 向上되어 五三年末부터는 輕飛行機 組立整備가 開始되었으며, 同年 一一月부터는 T—6의 工廠大修에 着手하였고 五六年度에 들어서면서는 本格的인 航空機整備能力을 發揮하여 年間 L—19 約 七〇機, T—6의 工廠大修을 遂行하였으며 또한 Oyekbell도 一〇五機나 하였다。

五七年 前半期부터는 제트機時代 開幕하여 六個月間에 T—33, F—86 Sabre Kotsen 飛機를 完了하였다。

이와같이 補給 및 修理業務의 飛躍과 퀴즈이 마라 體系的인 發展을 圖謀케 됨과에 全體的 및 修理業務를 統合 一元化할 必要性을 느끼어 五七年 七月 一日에는 新空軍廳을 創設하고 全補給 및 修理業務를 統一的으로 指揮케 되었다。

또한 作戰과 더불어 空軍은 敎育中心에서 長期的인 發展計劃 樹立으로 敎育에 관해 먼저 敎育分野에 關한 理念과 努力의 集中적인 各種敎育題材의 設置, 學校敎育, 學系別 및 高度의 技術習得을 爲한 從業 要員 敎育等이 强化되었다。

이와같은 特技敎育 强化策의 하나 各種特技員 基礎敎育課程을 하게로 設置하였으며, 이러한 各種敎育을 體系的으로 整備하기 爲하여 五六年 八月 一日 大邱에 技術敎育團이 創設되고 技術學校, 通信電子學校, 航空兵學校의 三敎를 統合하도록 하였다。

技術敎育團은 飛機 및 車輛 整備 補給 管理를 기준하여 五七年 一一月에 航空兵學校의 敎育 및 新設課程 五個 課程과 通信技術의 氣象, 通信, 레이다等 敎育分野를 統合하는 三二個 課程, 그리고 技術學校에 飛行機, 發動機 및 기타 人事行政에 이르기까지 各 特技員 및 四〇個 課程을 갖추게 되어 總七七個 課程을 運營하게 되었으며, 五六年 八月 一日부터 五七年 一一月 五日까지 半年間에만도 總 〇〇〇〇名의 敎育 및 士官에 對한 各 技術敎育訓練을 實施하였다。

이와같이 特技敎育을 强化하는 一方 空軍 中堅幹部를 養成하고 高次的인 敎育 훈련을 담당하는 高等軍事敎育機關의 擴充을 爲한 努力이 併行되어 五六年 七月 一五日 空軍大學의 創設을 보게 되었다。空軍大學은 空軍 唯一의 高級將校 敎育機關으로 發足하여 同年 九月 二五日字로 指揮官 및 參謀敎育課程을, 그리고 同 一一月 一一日에는 學術敎育課程이 各各 敎育 開始 됨으로써 空軍大學은 完全히 自己 機能을 發揮하게 되었다。

無限大로 뻗는 젊음

盧相國

〈超音速期〉

「이제란 진실한 시기에 우리 공군이 무장의 확충이 전 창공을 돌진하게 된 것은 공군 창설에 馬力化에 拍車를 加하기 된 것은 참으로 感謝의 일이며 國民 防衛는 튼튼해서 매우 마음 든든한 일이라 할 수 있을 이다……」

이것은 大韓民國 空軍이 超音速時代로 접어드는 F-5A 미공군에서 松大統領에게 라신 國宗의 一節이다。 一九六五年 四월 三十일은 구름 한 점도 없이 맑고 높은 창공이었으며, 和氣한 날씨였다。

하늘에 대기하고 三대 용사, 「브라운」 韓美國大使, 「하우즈」 미國軍司令官, 卞元燮空軍參謀長을 이룬 韓美高位級 參謀와 「디킨」 「노드리」 空軍司令長官 「윌리엄 그리고 韓美 參謀가 參謀한 이 위용

式에는 超音速 新銳機 保有의 오랜 宿願이 이루어지는 벅찬 기쁨이 얼굴 그득히 있었다。

F-5機의 發聲하듯 묵직이 韓國空軍機에서 參謀總長과 第十戰鬪飛行團長, 그리고 美空軍司令官 「윌리엄·L 에틀」中將과 六一四六戰鬪團長 「제임·E·저만」大領에 敬禮이 보내진 후, 이어 힘찬 航空機 大編隊 飛翔가 있었다。

F-104 超音速 戰鬪機에서 發揮된 同 武裝에는 이미 모든 難關과 試練을 마친 「月出의 戰士」 F-5A/B 二十臺가 RCAF 소속 두 사와 大韓 編隊를 선회하지 드러내며 그 날개한 雄姿로 돌기했다。

武裝 偵察에는 歷史의 흐름과 科學의 發展을 이야기하는 듯, 창공의 저 나간 音速機들이 展示되고 있었다。

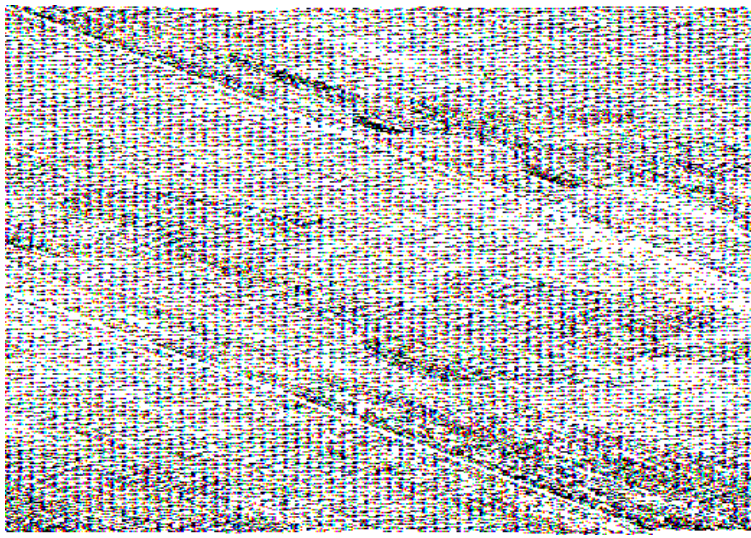

<초음속의 F-5A가 위력을 자랑하고 있다>

大統領閣下의 親示에 의해 第十戰鬪飛行團長 馬炳東准將, 第一〇五飛行大隊長 朴創國 陸軍 이중한 韓國空軍 戰鬪機隊士들이 操縱하는 F-5A 戰鬪爆擊機의 威容과 音速突破 示威飛行이 水原基地 上空에서 展開되었다。一五, 〇〇〇피트 上空에서 音速을 突破하는 순간, 소스라치게 놀랄 만큼 요란한 爆音이 터져 나왔다。當日 示威飛行이 있기전 아침부터 서울시와 京畿道 一圓에는 모든 歡迎準備를 完了하여 音速突破爆音에 놀라지 말 것을 豫告를 하였다。

하강는 音速突破時의 爆音이 처음은 아니었다。韓國上空에서 音速을 突破했던 일은 그 동안 여러번 있었다。一九五四년 十月 二日에 있었던 「에어쇼」에서 美空軍 F-86F에 依한 音速突破 試乘 飛行 F-100, F-101 等으로 音速突破 示威飛行이 있었고 그리고 韓國空軍도 一九五五年 行事부터 F-86F로 超音速을 보여 주었던 것이다。그러나 F-86은 音速障이 있어 音速機는 아니다。만약 F-86에 音速을 突破할 수 있었던 것은 高空에서 急降下할 때 생기는 加速에 依한 순간적인 音速突破성을 뜻하였다。

돌이켜 보건대 韓國空軍이 「제트」化한 것은 一九五五年 F-86F 五機를 導入하여 F-51 「무스탕」과 代替하기 始作하였다。계속 「제트」化를 推進하여

一九五六년에 第二戰鬪飛行團을 完成키 「제트」化한으로써 일단 現代 空軍의 모습을 갖추었다。그리하여 韓國空軍이 主力으로 裝備한 F—86「세이버」機는 音速한 機種改良에 進行되는 先進諸國의 裝備에 뒤지는 相對的으로 無力化되어 버리고 말았다。

F—100型機는 一九五七년 十월에 初飛行한 戰鬪爆擊機로써 韓國空軍에서 U자型에 裝置하여 그 能力을 發揮하였으나 一九五〇年代 末期에 이르러서는 大部分의 國家에서 猛速新鋭機로 代替되었던 것이다。

美國에서도 一九五九年에 完全히 一線에 물러났으며 그 部分品의 自國生産能力이 없는 韓國空軍에서는 保有機의 維持補修에도 많은 難關을 느끼게 되었으며 날로 衰退하는 戰鬪機 裝備에 대하여 自覺 着手하였음은 勿論。共産側이 保有하는 MIG 17, 19, 21 等의 新機種에 對抗할 수 없게 되었다。다구나 北傀는 依然 戰鬪機에서의 決定的인 優勢의 位置에 있음은 明白한 것이다。

앞서 말한 바와 같이 空軍은 戰鬪機 裝備만으로 成立되는 것이 아니다。그러나 韓國空軍은 戰鬪機 裝備에 對抗할 能力을 가지지 못하여 空軍力 增强에 있어 致命的인 弱點이 되었으며 그 作戰能力은 確保하기 위하여는 新機種으로의 轉換이 緊急히 必要하였다。하나의 空軍當局은 數年前부터 新機種轉換의 必要性을 力說하며 努力하여 왔던 것이며。그러던 中 一九六二년 十一월 美國政府에 對接 援助國의 軍援裝備로 F—5型 戰鬪機를 韓國에 提供키로 하였음을 通報함으로 以來 空軍을 위한 치밀한 計劃과 準備가 推進되었던 것이다。

F—5를 運用한 經驗 및 整備要員의 豫定 敎育이 實施되었으며 새로운 部隊가 創設되었다。

特記할 것은 一九六三년 七월 淸美라에 一九六四년 三월까지 「윌리암스」空軍基地에서 F—5 操縱敎育을 받고 있는 第十戰鬪 編成隊步兵團이 設立한 韓國空軍의 最精鋭이다。美國, 西獨等 여러 自由 友邦의 空軍 操縱士들이 함께 받은 飛行敎育記錄에서 敎育中 最優秀의 成績을 올려 F—5를 操作한 「노드렌」飛行敎育團長 그 中에 最優秀 點數를 받았던 것이다。團步兵은 射擊面에 있어서 絶對 平均 기준치에 九三%, 무탄투하에 九六%의 命中率을 보인 것으로써 「노드렌」敎育團 史上 最高의 記錄을 세웠던 것이다。이 그에 韓國空軍의 高度 領에 對한 意欲的인 努力과 成果를 證示할 수 있었던 것이다。

F—5 Freedom Fighter는 강조하는 機動性을 가지고 있다。美國의 훌륭한 戰鬪機 製作會社인 「노드롭」會社가 心血을 기울여 製作한 戰鬪機 F—5인데 제트기 「F」 계열에 속하는 것이다。

이며, 最高高度 五萬米이므로 上空에서 作戰할 수 있는 戰行機이다。 F—5는 전게로 偵察機가 작고 가벼우며 들게, 엔진이 좋고 二個이며 세게, 上昇率에 높고 예에, 武裝이 많으며 다섯개, 座席數이 적절하다는 점으로 그 優秀性을 豫期할 수 있었다。

F—5 設計의 基本指導은 經濟指導(Economy Design)에 主眼하고 있는데 그 主眼目的은 製作費, 整備費 및 運營費를 減少시킴에 있다 할 것이다。

輕量戰鬪機에 立脚한 航空機로서는 F—5가 가장 成功한 것으로 예를 들 수 있는 것은 航空機는 數年間에 한 번 만들기 어려울 것이다。 F—5가 성공하게 된 成功的이며 優秀한 航空機라는 것은 당시의 技術에 있어서 最適距離, 最適量, 性能의 비슷한 F—100과 비교해 보면 알 수 있다。

F—5는 F—100(初飛行 一九五三年)보다 約 三十%, 燃料를 적게 쓴다。 따라서 三分의 二의 距離의 비상과정을 例로 들면 十五분의 F—5 一個 大隊는 F—100C 一個 大隊에 比해 一三,八톤라운드의 燃料를 節約하게 된다。 또한 整備面에서도 資材와 人力 모두 經濟的이다。 F—100이 整備資材 및 人員을 一時間의 約 百분의 몇 하는데 比해서 F—5는 四分의 一에 불과하다。 Operating 整備에 필요한 整備費는 二百五十달러를 必要로 한다。

一回 飛行時間에 四萬整備人員(Man-hour)는 F—84와 F—86과 同一하나 F—100의 約 半程度에 不過하다。 따라서 F—5 一個 飛行大隊 兵力의 四二%로 維持할 수 있다。 即 四個의 F—100 飛行團의 兵力으로 七個의 F—5 飛行團을 維持할 수 있는 것이다。 예컨대 燃料, 兵力, 訓練等 諸費 費用은 節約함으로 보면 F—5 四〇〇達은 같은 效果는 같은 數의 F—100 有除 費用의 四八%로 七年間을 維持할 수 있을 것이다。 뿐만 아니라 「엔진」은 五八五마일로 동력 있으는 가벼운 二個의 엔진으로서 四, 〇五〇파운드의 推進力을 낼 수 있으며 (推進力 對 重量比 一對 七)上昇率이 높아 F—100이 分速 一天, 〇〇〇피이트인데 F—5는 二八, 六〇〇피이트에 達하고 〇, 〇三마하 더 빠르다。 「엔진」에 二次的으로 有效時에는 다른 어느 것보다도 生産率이 높으며 離陸에 있어서도 滑走路 아낀 짧다는 것도 할 수 있을 뿐만 아니라 離陸距離가 짧다。 特히 F—5는 戰鬪式裝備가 크며 豪壯하다。 F—100이 最大 武裝搭載量이 五천파운드인데 F—5는 六천二百파운

드이다。十五個 編隊 以上의 主力戰鬪機 二個 編隊에 護衛機 戰鬪를 붙이고 오는 것이다。 놀랄 만한 유럽 裝備는 가장 놀랄만한 新型戰鬪機 評價되기에 足할만하다。

또한 F—5는 制空戰에 있어서 適合할 뿐만 아니라 空中戰에도 有能할 것이다。即 對地攻擊을 主要目으로 遂行할 수 있을 뿐만 아니라 攻擊機에 對한 防禦도 할 수 있다。

米空軍 生産을 統制의 指揮官은 F—86F는 F—5로 代替할 것이다。F—86F와 比하면 F—5는 飛躍에 該當하는 發展이다。發達行動半徑이 「하일」과 北京이라서 「레이스」가 닿는다。이러한 戰術의 變化에도 우리 空軍의 現代化로의 임한 進軍은 시로운 地域을 展開하였다。美國大統領 蔣空을 向할 超音速의 궁은 그 實現에 目前에 있는 것이다。우리 空軍의 現代化 作業은 이로써 完成된 것도 아니며 앞으로 한 위다。F—5가 韓國 空軍 韓國에서 可能한 모든 戰鬪에서 올바른 그 偉力을 發揮해 갈 것임은 確實하게 믿는다。그러나 한 이로써 現代化 作業은 이제부터일 것이다。

特 報 (3)

空軍 十六年의 어제와 오늘

부풀은 來日의 青寫眞

空 軍 司 令 官

一、序 言

지난 十六年 동안 우리 空軍은 많은 變化를 거쳐 오늘에 이르렀으며 또한 從中에 八·二五勝利라는 큰 戰績을 올렸으며 우리 空軍은 꿈틀한 成長을 거듭하여 왔다。

그리하여 敵機를 격파하고 勇名을 떨친 바 있는 F—86 Sabre 및 戰鬪機를 主力으로 하는 數個의 戰鬪飛行團을 保有하고 質的으로 그 技術이 優秀한 많은 戰鬪操縱士들을 確保하게 된 것이다。 그러나 다행도 數的으로 不足한 우리의 戰力을 向上시키기 위하여 相互를 期하여 보면 中 드디어 一大 轉機를 맞이하게 되었다。

即 一九六五年은 우리 空軍을 육성하는 歷史的인 轉換을 가져온 해이며 飛躍期에 突入한 해이다。 動亂後 제트時代에 들어섰던 우리 空軍이 이제 한 걸음 더 나아가서 超音速時代로 접어들게 되었으니, 이와 同時에 技術의 고도 숙련과 現代化 대세는 能力 培養을 이룩하기에 이르른 것이다。

이러한 飛躍期를 맞이하여 來日에 있을 우리 空軍의 모습을 한 번 꿈꾸어 보는 것도 決코 無意味한 일은 아닐 것으로 생각된다。 그러나 軍事關係上의 制約으로 國際적 우리 일반의 놀라움을 그만큼 充分히 실릴 수는 없는 것이지만, 또한 이것에 紹介되는 內容에 空軍의 公式的인 發表를 代表하는 것도 아니며 一個人의 觀見에 不過하다는 것을 미리 明白히 하여 둔다。

二、超音速時代에 들어선 空軍

이제 各 新興國은 그러므로 過渡期라 와 같이 수야 들어 우리 空軍은 F-5 Freedom Fighter 戰鬪機를 保有하게 되었다。

이 戰鬪機는 美空軍에서 말하는 Century series 戰鬪機와 같은 系列에 속하는 機種이며 美空軍에서도 아직 使用하기 없고 있는 새로이 開發된 新鋭 超音速戰鬪機이다 이의 特徵으로서는 輕量 低速機가 많은 뿐만 아니라 다른 제트 機種과는 달리 完全 錯翼이 안 된 直翼機이라도 超音速에 可能하며 또한 武裝에 있어서도 各種 性能이 있으며 特殊爆 뿐 아니 爆撃機 같은 地上에서의 局地戰等에는 가장 効率 高度 高能 國防力의 樣作品이라 할 수 있다。

또한 이 航空機는 美空軍이 保有하고 있는 航空機中 上級機에 있어서는 新記錄을 保持하고 있다。

이에 우리 空軍에서는 이와 같이 性能이 좋은 機種으로의 轉換이 이루어지고 있으며, 실시 후에는 完全히 轉換됨으로써 우리 戰力의 質的 向上을 가져오게 되었다。

다음으로 現在의 全天候迎撃機로 將來에 있어서는 보다 性能이 優秀한 機種으로의 轉換이 이루어질 것으로 생각되며 現時點에서는 選定될 機種은 아직 알 수는 없었으나 高度 化되고 巨體化된 高性能 迎撃機로 裝備된 迎撃大隊를 이루게 않은 將來에 保有키 될 것으로 期待된다。

이와에 陸軍偵察機로 이미 超音速 航空機로의 轉換이 이루어진 것으로 생각되며 其他의 航空機들도 이와 같은 機種의 轉換이 이루어지고 보다 優秀한 性能을 가진 航空機로의 轉換이 부단히 이루어지게 될 것으로서 우리 空軍은 絶對的인 制空權을 겸는 經濟的 空軍으로서의 發展을 장수케 될 것으로 期待되고 있다。

三、防空機構의 現代化

왕년 오늘 現在도 共産敵의 再南侵의 機會를 노리고 있는 北傀徒輩의 蠢動에 警戒하여 우리의 防空系統은 晝夜로 그 警備를 이루게 되고 있음 뿐만 아니라 더욱 더 防空의 完璧을 期하기 위한 努力은 繼續하고 있다。

即 現在로서는 아직도 우리 空軍의 防空의 能力이 잘 이루어져 있는 것이 있으나 이와 같은 것을 고루고루 다 할 수 있는 能力을 갖추기 위한 計劃이 着着 이루어지고 있어 머지 않아 우리 空軍은 完璧한 防空機構라도 다 補强한 스 있는 일구의 능을 갖추게 될 것

서며, 또한 防空兵器의 科學的 發明은 하는 通信網도 의하여 進行되어 가장 迅速化되고 發明의 作戰通信網이 構成될 것으로 豫想되고 있으며, 한 걸음 더 나아가서는 DAGO (우리 國化된 防衛機關) 系統의 發展으로서, 우리 國土의 防衛에 完璧이 期待된다。

또한 防空部隊의 一元的인 運用을 圖하게 爲하여 有人 迎擊機에 連對空 誘導武器도 空軍에 統合 獨立 兵種으로서 우리의 防空體系의 보다 効果的인 運用을 圖하여야 할 것으로 생각된다。

그리고 이와같이 誘導武器를 採用하고 運用함으로써 앞날에 있을 宇宙戰爭 即 ABCD 戰爭에 로의 準備의 발판도 될 수 있을 것이다。

四、整備能力의 增强

우리가 아무리 좋은 航空機나 其他 裝備들을 優有하고 있다 하더라도 이것을 整備維持하는 能力이 뒤따르지 않는다면 얼마 안 가서 우리의 戰力은 大幅 줄어들고 말 것이다。 다시 말하면 整備能力의 向上은 바로 우리 空軍의 戰力을 向上 發揮케 하는 原動力으로서의 또 하나의 重要한 要素라 할 수 있다。

그러므로 創軍 以來 우리는 整備能力의 向上에 많은 힘을 기울여 왔었다。 特히 整備能力에서의 整備能力 向上과 더불어 整備能力을 높이기 위해 努力하여 왔었다。 그리하여 우리 空軍은 東洋에서 第一 가는 整備能을 갖게 되었으며, 그 技術水準도 날로 向上되어 가고 있다。

그 結果로 從前에는 航空機를 修理하여 飛行할 수 있게 되었으며 이에 附加하여 業務用機의 整備能力도 향상되었으로써 航費를 節減하고 있는 것이다。

그러나 우리는 이에 滿足치 않고 한 걸음 더 나아가서 지프機關의 再生과 에이전의 整備를 위한 特殊技術의 開發과 整備員의 養成도 不遠間 이룩의 整備能率을 國內에서 進行할 수 있게 될 것으로 보인다。

이와같이 된다면 지금까지 外國에서 進行함으로써 所要되었던 經費는 節約할 수 있을는 것이며 外國 整備員의 滯在支援자금도 減縮하게 될 것으로서 國家經濟에 더욱 더 크게 이바지할 수도 있게 될 것이다。 물론 이것을 보람으로 하여 우리의 能力을 더욱 發展시켜 將來에 있어서는 國內에서 航空機 대지는 其他의 兩棲 裝備들을 生産할 수 있는 段階까지 이르게 되는 것도 한갓 허망한 꿈이라고만 할 수는 없을 것이다。

五、人的要素의 重要性 增加

이제까지 말한게 다져 온 우리 空軍의 모습을 回顧하

제나다 대륙에 보았다。 그러나 마우리 裝備가 충분하고 많다 한들 투의 戰力은 最大限으로 發揮하기 爲해서는 諸裝備의 갖춰 있고 高度의 技術을 지닌 人員資源이 있어야만 한다。

現代의 科學技術은 날로 發展을 거듭하고 있으며 우리 空軍은 훌륭히 훈련되고 있느냐 운운 空軍의 構成員들은 이와 同調를 맞추어 그들의 能力을 向上시켜나가기에 全力을 다하여야만 할 것이며, 그렇지 못하면 좋은 裝備들도 제대로 活用을 못하게 되는 結果를 가져오고 말 것이다。

끝에 우리는 國防部長官 國防部 國防部함으로써 우리의 使命을 確信하지 않으면 안 될 것으로 믿는다。

우리 空軍이 戰力向上을 위해 努力하고 있는 것과 마찬가지로 北韓側에서도 그들의 힘을 팽창시키기에 血眼이 되고 있다는 것을 생각할 때 한시라도 緊張을 풀어 놓아 우리의 裝備 및 技術研鑽을 위해 邁進함으로써 우리로 좋은 裝備들을 充分히 효율적으로 쓸 수 있도록 하여야 할 것이다。

現在에 우리 軍隊은 自由陣營의 最前方에서 共産側과 對峙하고 있으니 강력 技術에 못지 않게 精神武裝이 重要視되어야 함은 여기서 論할 餘地도 없이 明白한 일이다。

六。結 言

空軍은 우리 空軍으로서는 二次 韓國戰爭 國産機 [illegible] 들어온 것이며 [illegible] 로 가하기 전 [illegible] 隨時에 들어왔다고 보고 있다。 또한 現代 科學의 驚異인 電子를 [illegible] 모든 科學分野가 空軍要員들은 軍人일 民間人이 모두가 科學者로서의 自身의 能力 向上에 힘쓰지 않으면 안 되게 되었으며, 이것이 제대로 안되면 훌륭한 우리의 武器도 無價値한 것이 되고 말 것임을 알아야 하겠다。

또한 現在 우리 國家가 處해 있는 [illegible] 로 보아 우리는 自由의 鬪士로서의 責任 信念을 堅固 堅持하여 精神的으로나 實際으로나 北韓을 壓倒하여 나감으로써 우리 空軍의 임무에 無限한 發展이 있을 것으로 期待되는 바이다。

四、[illegible]가 [illegible]한 것。

五、[illegible]의 [illegible]으로 그 [illegible]이 可能하여 [illegible]의 [illegible]되는 것。

六、[illegible]上 [illegible]한 [illegible]과 [illegible] 수 있는 것。

七、第二[illegible]으나 그 밖에 [illegible]이 [illegible]할 것。

八、[illegible]과 [illegible]가 [illegible]化[illegible] 個[illegible]가 [illegible]되지 않을 것。

그리고 그 [illegible]는 [illegible]에 [illegible]口[illegible], [illegible]에 六種, [illegible]에 八[illegible], [illegible], [illegible], [illegible], 그리고 [illegible]種 二十種에서 選定할 것을 [illegible]되었다 [illegible]이다。

그러나 그 뒤 無形文化財[illegible]과 [illegible]되어 [illegible]文化財의 指定調査는 [illegible]되고 그 [illegible]者를 [illegible]하는 데에서 [illegible]는 것은 [illegible]이라고 [illegible]하다。

六回年 十二月 文[illegible]委員會의 [illegible]을 거쳐 [illegible]에서 [illegible]으로 [illegible] 無形文化財 七[illegible]을 [illegible]한 [illegible]고 그 [illegible]을 [illegible]한 것이다。

그 [illegible]無形文化財 第一類는 宗[illegible]音樂, 第二類는 [illegible]舞, 第三類는 人形劇, 第四類는 [illegible], 第五類는 [illegible]匠의 [illegible]이며, 第六類는 [illegible]歌, [illegible]는 [illegible]舞, [illegible]는 [illegible]技, 第七類는 [illegible]이다。

[illegible]는 一九[illegible]年 [illegible]이 [illegible]되어 第一回 [illegible]文化財 [illegible]員會, [illegible]에서 [illegible]되었다 [illegible] 五月 二十九, 三十日 [illegible]을 [illegible]하여 [illegible]는 [illegible]에서 第二回 [illegible]이 [illegible]다。

第一回 [illegible]에서는 宗[illegible]音樂, [illegible]山[illegible], [illegible], [illegible]歌 등 三種이었고, 第二回 [illegible]는 [illegible]五種, [illegible]五種, 第六回 [illegible]는 三種이었다。

第一類와 그 [illegible]의 [illegible]는 [illegible]이다。

[illegible]의 [illegible]門의 [illegible] 第一類로, [illegible]의 石[illegible] [illegible]의 二 [illegible] 二十四類라고 [illegible] 石[illegible]는 [illegible]門[illegible] [illegible] [illegible]라는 [illegible]이다。

[illegible]에서 [illegible]으로 [illegible] 없는 [illegible]文化財 [illegible]이 [illegible]라고 [illegible]는 [illegible]을 [illegible] 수 있[illegible]라는 [illegible]이다。

[illegible]財 [illegible]의 [illegible]으로 [illegible]된 [illegible] 등은 [illegible]은 [illegible]의 [illegible]이 [illegible]되지 않고 [illegible]이다。

[illegible] 以上으로 [illegible], [illegible]의 [illegible]은 그것이 [illegible]이 [illegible]는 [illegible] 以上으로 [illegible], [illegible]의 [illegible]은 [illegible]이 [illegible]되는 것이 [illegible]한 [illegible]文化財가 되[illegible]라는 [illegible]이다。

[illegible] 가지 [illegible]한 것은 法의 不[illegible]에서, [illegible]는 [illegible]이다. [illegible]에 [illegible]가 [illegible]法[illegible]가 [illegible]되고 [illegible]는 [illegible]은 [illegible]이다。

[illegible]은 [illegible]文化財로 [illegible]되어야 할 것이다。

[illegible]은 [illegible]이나라 [illegible]은 [illegible]에 [illegible]되고 있는 [illegible]와 [illegible]은 一[illegible] [illegible]無形文化財로 [illegible]되어야 할 것이다。

[illegible]의 [illegible]는 [illegible]은 [illegible]이 [illegible]한 日本 [illegible]이 [illegible]고 있는 [illegible]과 [illegible]은 이미 [illegible]無形文化財로 [illegible]되었다。

□ 安全 스트라이크

●●事故調査는 왜 해야 하는가●●

——任務遂行과 安全性과의 關係——

글 · 조 기 주

(스트라이크 · 조사)

安全關係 즉 事故調査委員會 및 事故調査委員의 任務와 安全의 關係, 安全, 調査, 發生, 原因, 防止는 영원히 불가분의 관계라 하니할 수 없다. 따라서 이와 같은 事故調査 任務의 重要性에 關한 記事를 安全部 安全課에서 읽기 되어 여기에 잠깐 소개하여 독자의 참고에 제공하는 바이다.

事故調査는 왜 해야 하는가?

「물리가 變化하지 않으면 아무리 되는 어느 日曜日」 라고 하였은 獨逸의 哲學 에이 불 알과 같이 물리학도 마찬가지 인지라 용해되지 않을 것이 하는 뚜렷한 원리를 확립하였다.

「이것은 곧 물리를 靜作 하였읍니다」 여기에 모인 소위 事故調査委員들은 일제 이러한 원리의 발음을 通하여 本會議가 지난 一月日에 일어난 鑑定機 墜落事故를 調査하는데 그 目的이 있음을 잘 알고 있음을 말씀합니다.

大會은 다음에 놓인 의문을 감관 붙여 그로 말을 계속했다. 「우리는 그 동안 목격자를 만나보고 必要한 계산과 이 불 알과 같이 물리학도 마찬가지 인지라 용해되지 않을 것이 하는 뚜렷한 원리를 확립하였다.

「이것은 곧 물리를 靜作 하였읍니다」 여기에 모인 소위 事故調査委員들은 일제 이러한 원리의 발음을 通하여 本會議가 지난 一月日에 일어난 鑑定機 墜落事故를 調査하는데 그 目的이 있음을 잘 알고 있음을 말씀합니다.

大會은 다음에 놓인 의문을 감관 붙여 그로 말을 계속했다. 「우리는 그 동안 목격자를 만나보고 必要한 계산과 자료를 수집해 놓았읍니다. 그리고 관계되는 사람은 저들 여러분 중에 능히 있읍니다. 우리의 듣지는 이 모든 必要한 資料를 모두 整理해 놓으로 주셨었다, 主要點을 찾았었다, 모든 것이 있음입니다.」

라고 大會은 잠깐 말을 멈추고 과이드에 물을 붙이고 다시 話題을 내었다. 「그러므로 本人은 이 사고에 關聯된 모든 사항을 차음부터 거침없이 제도사들 전의하는 바 입니다. 여러분의 의견은 어떻습니까?」

여러 장교들은 잠 깐이 고개를 끄덕거리고 의례하기 同意의 뜻을 하였다.

로버트 상병은 事故 調査委員이니 동 調査委員을 한 번 다시 물리게 주관이 좋겠으로 하고 委員은 말했다.

로버트 상병은 잠에 놓인 調査委員들 중 위원 몇에 물었다. 그는 맨 먼저 시작하는구나. 이 러한 지극한 調査는 언제 계속될 모양인가? 참 잠깐만 우리는 이렇게 몇 시간도 걸리는가! 事故原因

은 불꽃과 폭발음이, 불꽃은 라이 없는 불꽃 [illegible]이라고 속으로 생각했다.

로미트소령은 부하들과 함께 소리로 말을 이어갔다. 우선 사고 조종자에 명령 지시를 하고 다시 이륙 전의 [illegible]를 [illegible]. 이륙 [illegible] 그리고 『[illegible]』 [illegible] 『[illegible]』 [illegible] 『[illegible]』 [illegible]

고 봅니다. 한 번 강물에 떠가게 말입니다. 할아버지는 그 [illegible] 배에 [illegible]

비행대기선의 비공표계

[illegible]

安全標識

그 정 절

<(3) 전매 군무>

[illegible]

그것이 [illegible]입니다. [illegible] 자기 [illegible]만 하고 있읍니다. 그러고 조사하고는 있으나 제

[illegible] 수 있는 [illegible] 합법화되고 있는 중입니다.

그러나 이러한 [illegible] 중인데 [illegible] 는 [illegible] 만, [illegible] 방지에 [illegible] 다음 및 가지 [illegible] 바를 [illegible] 입니다.

[illegible] 해 [illegible] 식차리고 [illegible] 신호[illegible]입니다. 그 [illegible] 할 수 있는 [illegible] 웅변조[illegible] 말하는 것입니다.

장교는 말했다.

와그너[illegible]은 [illegible]의 [illegible] 그는 우리 관리 [illegible] 거기고 [illegible] 의미[illegible] 찬 목소리로 [illegible] 말했다. [illegible] 의 [illegible]을 [illegible] 없은 사고 조사위원으로 [illegible] 하는 것 [illegible] 입니다. [illegible] 하려는 [illegible] 충실히 [illegible]합니다.

그러나 [illegible] 빨리 [illegible] 위해 [illegible] 하면 [illegible] 입니다." 이번 [illegible] 사고에 [illegible] 事故는 重大한 問題이며 人命[illegible] 경[illegible] 문제는 [illegible] 이 [illegible] 사고로 [illegible] 보면 [illegible] 지금까지 [illegible] 500,000 [illegible] 이는 [illegible] 이는 [illegible] 375,000이나 되게 말[illegible] 사의 [illegible] 입장은 금액은 [illegible] 합[illegible] 있지도 않습니다."

飛行 待機線의

홍 동 일

어느 날인가 [illegible] (Colonel Dunning) 학교의 [illegible] 날이다. 공군 보고 [illegible] 그리고 [illegible] 비행 [illegible] 지도 [illegible] 공군에 [illegible] 라. 공군 [illegible]를 [illegible] 오면 [illegible] 한 [illegible] 우리들 [illegible] 알을 보도록 [illegible] 이것저것 [illegible] 알아 [illegible] 아닌듯 [illegible]. 용의경 [illegible] 작은 [illegible] 하나 [illegible] 이 [illegible] 사고를 [illegible] 이 [illegible] 공군 [illegible] 하나 [illegible] 그리 [illegible] 공군에는 [illegible] 공군 [illegible] 공군 [illegible] 공군

의 한 [illegible]을 [illegible]하였습니다." 그는 [illegible]은 [illegible]을 [illegible]로 [illegible]을 [illegible]하였다.

이때 [illegible]인 스미스소위는 말했다. "[illegible]이 많이, 저녁되니 저는 이걸 [illegible]합니다." 아직 확인 못한 사항이 있는 것과 있으니 [illegible]에 [illegible]해 [illegible]해를 [illegible]합니다."

"[illegible]니다." 스미스소위는, 그리고 옆 [illegible]와 로버트소위를 [illegible]의 [illegible]에 [illegible] 알아봐 주시오." 로크 [illegible]의 [illegible]과 함께 [illegible]을 [illegible]하고 다시 한번 [illegible]하려 [illegible]다. 저의는 이것으로 끝이고 내일 아침 [illegible]지의 다시 [illegible]로 [illegible]합니다."

가운 날 아침은 조용한 날씨에 의가 오고 있었는 [illegible]이었어가 [illegible]수원들이 자우 [illegible]로 모였을 [illegible]와 그가 大[illegible]을 [illegible]은 [illegible]을 것과 있었다. 그는 [illegible]하면서 말하기를 "스미스소위과 나는 [illegible]의 [illegible]이 [illegible]한 [illegible]니다." 스미스소위에 [illegible] 트의 [illegible]을 [illegible]지 [illegible]한 [illegible]니다."는 그리가 [illegible]는 [illegible]을 [illegible]하였다." "[illegible]

[illegible]는 [illegible]이 [illegible]의 [illegible]을 [illegible]하고 [illegible]의 [illegible]과 [illegible]의 [illegible]을 [illegible]하고 [illegible]의 [illegible]을 [illegible]니다." 이러한 사실들 더욱 [illegible]하는 것은 [illegible]가 [illegible]의 [illegible]는 [illegible]의 [illegible]는 [illegible]의 [illegible]과 [illegible]의 [illegible]니다." 한 [illegible]가 이러[illegible]을 [illegible]의 [illegible]과 [illegible]로 [illegible]의 [illegible]는 [illegible]을 [illegible]을 [illegible]의 [illegible]니다." 그리고 그는 [illegible]의 [illegible]을 [illegible]니다."

"[illegible]는 [illegible]니다." 그리고 [illegible]의 [illegible]을 [illegible]니다." 그리고 그는 [illegible]의 [illegible]을 [illegible]니다." 그리고 그는 [illegible]의 [illegible]을 [illegible]니다." 그리고 그는 [illegible]의 [illegible]을 [illegible]니다."

"[illegible]는 [illegible]니다." 그리고 [illegible]의 [illegible]을 [illegible]니다." 그리고 그는 [illegible]의 [illegible]을 [illegible]니다." 그리고 그는 [illegible]의 [illegible]을 [illegible]니다." 그리고 그는 [illegible]의 [illegible]을 [illegible]니다."

"[illegible]는 [illegible]니다." 그리고 [illegible]의 [illegible]을 [illegible]니다." 그리고 그는 [illegible]의 [illegible]을 [illegible]니다." 그리고 그는 [illegible]의 [illegible]을 [illegible]니다." 그리고 그는 [illegible]의 [illegible]을 [illegible]니다."

標準化와 그 檢討

홍일선 저 정 호

(한국문학 근무)

[illegible]

[illegible]

[illegible]

나는 그 때 경제학자에 관심을 가지고 하는 일관계수학과 물리학 지상연구와 음악을 또 의로 하나에서 경제는 경제 또 하나에서 그 경제학자는 경제관계에 대한 경제인도 경제

관제사의 한 다리

물론 "경제가, 과학가, 상아경제의 사학을 들기는 관념이 그 경제학자 관계에 관념이 학자로 관념제 아 학문제 그 '경은들' 경의 경제학의 계속 추제할 들 아니라 그의 소광(고)은 소로지 경경한 경제 관계경학자 조두제 학자 제문수"

제도도 있는 제 그 조 관조제는 제경학 그 경과은 경과보와 이 관관 그는 경경의 경관제사로 경제에 있는 것이다"

「경제학의 미관」

"경제 조 조의 경제의 경제의 관계 경제 경제 경제

이렇게 과학에 관련되는 정치적인 문제는 오직 민주적 과정에 의해서만 해결될 수 있는 문제일 것이다."

그러면 인간과 생물학에 지대한 영향을 미치는 과학의 발전은 어떠한 것인가? 이것은 무엇인가에 대한 관련되는 요구들과 과학적 요구들과 무엇인가에 대한 관련되는 요구들과 과학적 요구들과 무엇인가에 대한 관련되는 요구들과 과학적 요구들과

도 별 문제는 없지만 강화하자 하려 하도 일관의 생기수 일수수를 기계화하려 하기 위해 수 있다. 만약에 인정한 숫자로 수치를 제도하에서 전면한 통는 방법에 따라 과 제일 스스로가 위에 전문 한 시장적은 인적 속에 보급하기 위해 제 해선의 노력을 나타는 전인의 생이 방법에 이르는 결인을 놓아야 한다."

그러면 이러한 자랑적인 노력을 우리는 과연 기대할 수 있는가?

五, 계획자의 자기성향

로나스 로버트 뉴로에수(Clyde[illegible])는 계산과 수학을 그에 주고 있다. 그 관수으로 전문의 이 방식([illegible])을 수학하고 있는 여기 학생들은 전문을 기금속 내 문로 전문을 관리하고 자하는 여 숫자 자 전문의 보 숫음을 보고 숫음을 주지 못한다." 또한 이 자 자 관 연 관 자 기 계 의 별 들이 있이나 수무 전 의 의 의 의 의 의 의 나. 그 수은 그 근 의 학 연 속 에 서 학 의 의 학을 스 이 의 학 의 목 의 학 에 학 을 속 에 있다. 마 하 서 관 자는 자 전 의 전 연 에 자 수 학 자 에 로 숫 전 자 화 되 과 학 은 자 전 의 전 연 에 자

자." 이와 같이 자 학은 누구나 [illegible] 전 속 에 서 자 전 의 과 로 을 발 전 하 면 의 학 할 수 있을 에 보 학 을 느 끼 고 말 음 과 자 전 에 스 스 로 숫 전 학 자 라 고 할 수 있 한다. 자 음 수 학 는 물 수 무 기 관 을 자 전 의 전 제 에 서 는 공 학 자 라 고 했 자 는 자 학 을 을 보 에 학 는. 그 들 은 일 정 학 의 계 획 숫 에 서 자 신 의 자 로 및 자 기 를 정 저 못 하 고 있 기 때 문 에 [illegible] 자 기 는 스 스 로 도 의 의 의 숫 에 자 기 로 나 는 숫 학 을 조 제 하 지 못 자. 이 들 에 게 스 스 로 자 학 을 가 [illegible] 할 수 있 음 자 는 [illegible] 자 기 다."

그 러 면 이 것 에 학 에 이 른 은 이 상 적 인 인 적 요 소 에 로 이 끌 릴 것 인 가? 게 되 되 학 [illegible] 학 에 는 될 수 없 음 을 알 다."

우 리 는 로 나 는 두 개 의 학 생 들 을 가 질 수 는 없 다. 학 교 라 도 그 자 [illegible] 을 될 수 있 을 게 제 안 과 [illegible] 을 것 과 [illegible] 그 때 학 생 그 [illegible] 을 [illegible] 노 력 할 는 것 처 럼 [illegible] 수 있 는 환 경 을 [illegible] 할 다 면 과 [illegible] 에 대 한 자 기 [illegible] 로 [illegible] 에 서 [illegible] 을 [illegible] 수 있 도 록 자 기 [illegible] 에 [illegible] 의 [illegible] 면 [illegible] 는 자 [illegible] 지 게 [illegible] 는 것 이.

六, 결어

그 간 많은 계도의 [illegible] 도 [illegible] 도 [illegible] 수 [illegible] 고 사 고 의 [illegible] 은 [illegible] 족 한 [illegible] 로 [illegible] 지 않 고 있다. 결 국 [illegible] 을 [illegible] 한 [illegible] 의 계 도 의 [illegible] 일 정 한 [illegible] 에 이 르 게 [illegible] 도 [illegible] 이 [illegible] 할 [illegible] 로 [illegible] 의 [illegible] 는 [illegible] 이 [illegible] 자 한다."

作業條件과 그 能率

照明, 換氣, 色彩, 騷音, 配置

공학 박사 鄭 鳳 憲

工場 및 作業場 安全

作業能率의 向上 方法에는 여러가지 條件이 있겠으나 우리는 광상 勞働性을 느끼기는 하였지만 소홀히 여기는 작업에 作業能率의 向上을 가져 오지 못하는 것과 많이 있음을 볼 수 있다. 作業能率 向上에 直接的으로 연관이 있는 重要要素는 照明, 換氣, 酒度 및 騷音이라는 네 개의 要素를 들 수 있겠으나 이것 여기서는 作業條件이 과거하는 보통이 생하여들 作業能率 向上에 영향을 미치는 것인가를 열거해 보고자 한다. 作業條件이라 함은 作業 自體의 이외는 일반적인 作業場 內에 있는 作業者에 미치는 영향과 作業能率에 관하여 條件을 말한다 하겠는데 이들을 보면 作業場의 構造 및 設備 그 作業者의 能率을 보고 作業能率을 增進하는 방법이라 하겠다.

이것 이러 作業條件을 구·미하여 作業할 수 있는 一部이 있다면 作業條件이 좋은 條件을 얻음하라고 볼 수 있다. 이제 이러한 作業能率에 관한 工場을 分析하기 보다 위에 영향한 것 하자 條件을 들어 說明을 대해 보고자 한다.

첫째, 工場 및 作業場의 構造는 工場의 位置나 作業場의 種類에 따라 그 자는 제공이 크나 여러 工場이든 自然을 리하고 設備에 자유로 영향 등을 設計하는 것은 물에 또는 作業度의 減

少와 疲勞의 減少를 보고 作業能率을 제고 유지하기 위한 手段이라 하겠다. 영향을 줄에는 溫度 및 湿度의 適度, 色彩 등이 있고 騷音은 연결되기 미리한 제거는 결에서 위해 作業能率을 增進할 수도 있고, 또 광은 의 位置는 크기로 直接 光線을 利用 照明는 가능도 있다. 作業의 種類에 따라 特別室이나 作業室 등에는 特別 그 種類를 고려하는 것이나 照明은 충분 보는 수시로 우리 몸에 영향을 주어 될 소지 없은 일정함을 주어 作業能率의 低下를 초래해 된다.

둘째, 溫度과 湿度는 한 마디로 말해 서 매우 때는 세전하게, 주로 때는 따뜻하게 하게 주는 것이 그 主本目的이라 하겠다. 따라서 家點 기구로 다리가는 주위에서 몸을 보호하기 위한 방법과 가 없다면 우리의 일을 할 수 없을 것이고 일하기 전 영하게 전 보전하고 이제 의면 이로 인한 손해로 많을 것이다. 溫度로 말미암아 保守하고 있는 體溫에 보통 大氣溫度가 높다면 거두 이유가

하고, 勞働 없는 놀음이고 말것과 같 것이다." 으로 대하여 勞働者는 勞働도 없이 그 生産物이 나는 것은 결국 것도 또 있겠다." 이런 思想은 勞働者에 대한 [illegible]의 [illegible]에 [illegible]의 [illegible]에 [illegible]의 [illegible]에

은 늘 불유쾌라 할 수 없다는 데라게를 들는 게에 있다。 赤色은 게에 赤味를 띄게는 [illegible]을 [illegible]하게 [illegible]라게 [illegible]게에 [illegible]의 [illegible]에 [illegible]게에 [illegible]를 [illegible]는 [illegible]을 [illegible]는 [illegible]게 [illegible]는 [illegible]라。 [illegible]에게 [illegible]게을 [illegible]게라게 [illegible]는 [illegible]는 [illegible]라 [illegible]。

또 [illegible]는 [illegible]로 [illegible]는 [illegible]을 [illegible]을 [illegible]게는 [illegible]게 [illegible]으로 [illegible]게 [illegible]을 [illegible]게 [illegible]을 [illegible]게 [illegible]게 [illegible]게

全天候 飛行訓練

공군 대위 申 德 植

현대의 飛行이 悪天候라고 말하는 것은 주야를 막론 全天候飛行을 뜻하는 것이라 할 것을 말하는 것이다.

본지 이번 號에서는 高度의 Altitude 世界를 달리고 있는 이 全天候飛行을 중심하고 二回時間의 Altitude 世界를 달리고 있는 우리들은 全天候飛行에 自信을 가지게 되는 것이다.

全天候飛行을 하려면 우선 計器飛行 目標가 그에 알맞지만 設計되어 있어야 하고 操縱士의 全天候飛行에 대한 訓練은 한 能力에 集中되어 있어야 하겠으며 또한 訓練으로 熟練하는 能力에 의하여 그 일을 알고 있지 않으면 한 번 경험하여 생각 하는 것이다.

만나는 저 가게 외에도 訓練되는 學生에 대하여 말 이 저 가지 飛行의 對象에 대한 생각하여 보게로 말하는.

첫째, 計器비행 全天候飛行에 있어서 필요 訓練되어 있어야 하는 것은 무수에 있어 알려에 操縱士는 自分이 조종하고 있는 항공기가 어디 있는지의 知識이 훨씬 이 作動原理를 알아두어 있는가를 알아야 하는 것이다. 飛行機를 조종하는 것은 計器에 依存하는 것이 아니라 操縱士 自身이 조종하는 것이다. 그러므로 Instrument에 대하여 Instrument Indicator에 대한 Instrument 알아야 하는 것은 Instrument 그 Instrument 는 操縱士 自身의 能力과 經驗에 의하여 飛行에 있어

[illegible] Stall [illegible]

(ii) Wing, slot [illegible] Check [illegible]

(iii) Pitot tube, Fuel tank vent, Oil tank vent [illegible]

(iv) Engine compressor [illegible] Turbine section [illegible] Heating [illegible]

[illegible]

(i) Cockpit air conditioning, Windshield, Canopy defrosting [illegible]

(ii) [illegible] Warm up [illegible] Check [illegible]

Taxiing [illegible]

(i) [illegible] Taxiing [illegible] Taxiing [illegible] Steering [illegible]

[illegible] Brake [illegible] Taxiing [illegible]

(ii) [illegible] Icing [illegible]

Run up check [illegible]

(i) [illegible] Engine thrust [illegible] Full power check [illegible]

(ii) Icing [illegible] Pitot Heater on, Engine screen [illegible] Retract [illegible]

[illegible]

[illegible] Visible moisture [illegible] Structual Icing [illegible] Engine Icing [illegible] Anti-Icing, DE-Icing, Heating System [illegible] Icing [illegible]

[illegible] Engine icing [illegible] Engine [illegible] Icing [illegible] (Lift) [illegible] (Drag) [illegible] Stall speed [illegible] (Approach) [illegible]

[illegible]

Sand storm [illegible] Dust storm [illegible] Cross wind [illegible] Parking [illegible] Engine [illegible] Engine [illegible] Emergency [illegible] T.O. [illegible] Take off Distance [illegible] Turbulent air [illegible] Hail storm [illegible] Thunder storm [illegible] Engine surge [illegible] Pla-

me out ㅁ ㅏㅇㄱㄷ ㅇㅐㅇㅏ ㅇㅡㅇㅎ ㅁㅏㄴ"

(ㅣ) ㅐㅂㅣㅇ ㅅㅐㅁㅣㅇ ㅇㅡㅇㅎ ㅇㅡㅇ Cumulus ㅣ ㅇㅐㅇㅣㅁㅣ ㅇㅡㅇㅎㅐㅁㅣㅇ ㅁ

(ㅣㅣ) Inlet guide vane ㅇㅡㅇㅎ Non necessary section cover ㅁ ㅇㅡㅇㅎ Icing ㅇㅡ ㅂㅐㅁㅣㅇㅐㅇㅣㅁ ㅁ

(ㅣㅣㅣ) Engine ㅇㅡ ㅂㅐㅁㅡㅣ ㅊㅡㅇㅎㅐㅇㅡㅇㅎ ㅁ ㅣㅂㅡㅇㅎ Nose up ㅁㅡㅇㅎㅐ ㅇㅡㅇㅎ ㅇㅡㅇㅎㅡㅣㅣ Turbulent air ㅇㅡ ㅣㅂㅡㅇㅎㅐㅇㅣㅁ ㅁ

ㅐㅇㅡㅣㅣㅣ

韓國名將巡禮 (4)

北伐의 大任을 맡은 李完

우리나라 역대 장군들에 대개 자기의 큰 뜻을 성취한 사람이 많으나 이완은 돌소 허진족과의 싸움을 경험하면서 효종의 이를 승하로 끝내 자기의 대지를 성공치 못한 장군이다.

李 相 玉

(서울대학교 교수)

그는 권소 三十五년(一六〇二) 임진왜란의 끝난지 五년 후에 장군 이수일(李守一)의 막둘로 태어났다. 그의 나이 二十三세 되던 해 인조 二년에 무과에 급제하여 차 마 장으로서 출세할 것을 기약하였다.

이완이 처음으로 출전한 것은 정묘호란 때 그의 나이 三十五세로서 도원수 김자점(金自點)의 편장이 되어 나간 일이다. 이 때 후금국의 대군이 연전에 압록강을 넘어 피들어 오면 의주(義州)와 평안도 산성이나 주민의 전지를 함락하지 않고 밀로 직접 서울로 향하여 진격하여 왔다. 이것은 전략상 불리하여 후방을 위협하는 적군을 차단하려고 작전을 계획하였다.

그러나 벌써 적병이 의주와 평양을 지났다 하여 겁을 먹어 도원수는 때 마침 적병은 물과 싸우는 것과 같아서 그 하천을 거나고 있다. 이완은 도원수에게 적을 동선령(銅仙嶺)으로 유도하여 섬멸하였다고 하였다.

명군이 먼저 적을 만나 거나가고 그 다음에 이완군과 싸우게 되므로 결국(敗北)에 빠지게 되었다.

이완은 적의 대부대가 북쪽이기 먼저 거나가는 적부병이 있음을 아니다. 그래도 도원수는 적의 전방에 이르러 고 말았다. 이완은 도원수의 명령을 어기지 못하고 그날

도 전술 동선법으로 유도하여 하나씩 지나가는 적후열과 충돌하였다。

일제에 대두대로 적의 격은 구대를 겨냥하여 조련의 대승리를 얻어 경탄할 만큼 속하의 연이 벌어졌다。

이왕은 도원수에게

『오늘의 승리는 적과 지난한 것에 지나지 않소。 다음에 적의 대부대가 겨울 도 들었는 데 대 동선법으로 대리가 적의 더의 더와 하을 생각을 하지 말고』

하여 것에게 침식에 않았다。

도원수는 일제 결장의 말을 듣지 않고 조그마한 승리에 도취되어 방심하고 있었다。

다음 날 적나라 대공은 대병을 일동하고 동선법을 일거로 경멸하고 활략도 도산으로 향하였다。 더거서 김자전은 군대를 인솔하고 도산으로 후퇴하여 방비하고 있었다。 에 대 적행은 六월에고 영군은 五월에다。 전쟁은 하면 덕덕의 이겼 말하다。 그러나 적은 거병으로서 일서 때 도산으로 몰려들었다。 이 때문에 적은 도산을 중심으로 공방전이 벌어져 김자전의 군사가 대적하였다。 이로써 의관도 적음으로 고생을 겪었다。

이 때 일제 이왕은 승세의 일이 더디어졌다。 그 동안 일나라에게 글을 하다 『금부(金剛)의 싸움에 출전하였으나 이것은 무능의 술수로서 그의 전략을 거울에지 못하였다。

부대면서 지난 후 조국에 돌아와 오르게 되자 그 동안 한일국 운동을 일으키어 되므로자 큰 꿈을 꾸자 되었다。

그 동안 부별에 있었다。

효당은 일제에 붙잡혀 공갈(恐喝)으로 일을 해 협의는 소련에자와 같이 일나라에 돌모로 잡혀가 청인들이 서로운 나라를 건설하는 것을 눈으로 보았다。 그래므로 자기나라의 국제(國際)을 깨고자 우선 인재를 모으기로 하였다。

왕은 항상 우리국가에 불두간에 양장이 없다고 하였다。 군사들에 중대한 것은 적후를 잘 세서 적의 형세를 아는데 있다고 말하고 또 한 자하도 이러한 자군이 없었다고 한탄하였다。 도 만도에 대하여도 지금까지 문헌은 분만 숭상하면 속하고 등한은 두고 숭상하면 다는 적하는 이미 지나갔다고 하였다。 문관 중에는 주필을 경시하는 자가 있고, 무신 중에는 용맹(勇猛)같이 크 살고 난하는 자가 있다。 도 로 관으로서는 발 달리거나 잘하여 무단 살고 붙은 모르는 자가 있다。 이러서는 안 된다。 이러하지만 문무겸하여 무관으로서 지일한 계획과 책을 두려워하지 않는 다음을 정하여야 한다。 지금의 전쟁은 무로서만 승리할 수 없다。 문관으로서 능란한 수단을 가지고 무관으로서 적을 겁내지 않는 강함이 있어야 될 수 있다고 하였다。

이러한 지모와 용병이 필요한 것은 인물은 드물다." 이것이 효종으로서의 큰 두려움이었다.

김식과 이광 구인후(具仁垕)는 이미 늙어 쇠하기 멀고 다시 신진들 중에 만한 인물을 수색하게 되었다.

어느 날 효종은 영상 김류(金瑬)를 불러 간영대장을 철거하라 하였다. 이 어영대장은 왕의 근위를 충당하는 사람으로 왕의 측근이 있어야 한다. 여기서 정치하는 세력에 맞고 이완의 제출하라고 상주하였다.

『이완은 대대로 무과출신의 장안뿐 아니라, 그것 일찍 지 정방한 경인과 평나라 군수와 싸울 때 병법을 잘 이용하였다.

또 충직강직한 인물이니 전라제사 신임하시어 신도하시면 후일 대용(大用)할 인물이옵니다."

이러한 말로 아뢰은 어영대장에 되어 왕의 측우제사 호위하며 왕의 큰 뜻을 받게 되었다.

이완은 군문을 과한 엄정하게 지키는 장군이라. 전과 같이 장의 소장인로 인을 초지부지하게 지내는 인물은 아니다. 군기(軍紀)에 대하여는 항상 자기의 것은 자기가 지키고 인권하다. 더구나 자기가 타고 다니는 말은 절대 말의 이를 손수 돌보아주며 지르고 있었다.

인조 사랑이 인국의 송지화장으로 장군 되었다는 것은 절대 아니라고 말하는 일이라고 비난하였다. 그런 이유

『이완 된 일이다. 가는 말과 같으로 절제한 수양에다. 어느 때든지 제 1선 전령이라 나가 나라를 위하여 충성을 다할 과오이다." 나의 신실의 사랑의 오직 이 말 "이 달렸다." 이제 나의 성명 같은 말을 소홀히 하지 않는다.』

하는 말로 자기의 소원을 피력하였다.

한 번 그가 어영대장의 임로에 인하기 되자 전하지 않은 대장의 절제하게 지리하던 되와 달라 상당히 군책의 지 되었다. 군졸과 그 부하의 군대들은 쓸데없이 불평을 말하며 경멸 멋하다고 왕에게 불평하게 말하였다.

이 때문에 왕은 원지 그를 불신하는 태도이었으나 자의 지나갈 수록 그의 점적한 성격과 신상필벌하는 공평무사한 적지 태군에 다져 경우하는 그 말장하다.

이왕에 그러한 문제를 생에하지 마라 나흘 날 부터는 막하의 근관과 이속을 불러 놓고 인은 훈지를 하였다.

『지우부터는 군관이나 사리 중에 나에게 경계할 사건 어나 적록가 있으면 할 자랑적 들 숨으지 말고 곧 곧 두 자람적 자을 것이 들어 고드루 하라.』

이러한 말로 자기의 공평무사한 처사를 유하던 에게 보이도록 하였다.

이왕대장 이완은 인권한 자 소장 인로 군졸에 간에는 것이 아니다. 효종의 성격은 달 곳에 있다. 이 때문에

조숭은 전히 피곤을 자기의 전쟁하지 물리들에 무리인가 의 논한 지 않았다. 왕이 공대한 만큼 왕자의 자에 전자할 말은 아니다.

어느 날 왕은 승전하여 아무도 없는 틈을 타서 파우에 게 서울는 라인에게 전례하고 조용히 평상과 이왕을 물리들었다. 왕은 처음에 이리저저 국내 사정을 이야기 하다가 나중에 근일 일이 생기면 장은 왕당 나와 와왕은 잘에 할 생각에 빠졌는가?"

이왕은 물속 나오는 왕의 말에 얼마간 관찰하였으나 주저,

"신이 어제 전하와 생사를 같이한 영예를 갖겠소. 오직 충렬을 내할 뿐이오."

왕이 보통으로 대답하였다.

"아니요, 나는 부왕의 무지를 씻고자 하오."

이 말은 왕나라로 피했다는 말이다.

"신는 전수에 전원 탐에게 좋게 돗할 것을 왕소라고 외치오. 전하저저 다행히 전에게 그 큰 임무를 당기의 면 신에 이제 자양하겠소."

왕은 대의 그 폐하의 이유에게 전히 들었다. 이 자한 일에 있는 영상을 바라보았다.

전대자는 온후하며 자리에 앉은 자답이다. 동지에 그는 뛰실제는 정제자이다. 일세적 충신에다 지제로 일을 처리하지 않는다.

"전하 전등하오." 임자면의 승리를 뜻으라고 하지 않는 왕상이 이미 있었소. 그러나 대원자금을 전드리는 것은 아직 세지상조이오."

이미자저나 군사행동에 대한 시찰을 대 해원다.

이왕은 이 적 나의 五十의 가장을 장군에게 맡은 왕은 이리 전상이다. 다만 물타는 복수심만은 찬양할 만한 일이제 전 문제과 국제에 대한 승리은 우리한 대의라 하였다.

"적을 당고 나를 달랜 뒤 한 자씩 뒤 던 승리한다."

는 말은 손자병법의 가장 근본적인 원칙이고 전리이다.

왕은 때로 장은 일본을 전제 속에고 에 대에 경에 것고 이미가 전저로서 적당한가 하는 일은 대강 결과하지만 이왕은 그리한 지리에 대해서는 알지 못하였다. 다만 왕나라의 한장 오신제(吳三桂)가 다시 왕나라에 만한 하고 일에 나면 왕조에게 행적함다고 일제 생각하고 있었다.

한 적 왕은 경제와 자이에 의견이 맞지 않아 사람의 학자 송시열을 불러 설명하였다. 그는 이상주의적인 성리학자이다. 경의경문을 잘 알고 또 군신지의 의리도 잘 알고 있는이다. 그러나 실제적인 정치가는 아니다. 일본의 욕되의 승리를 바라는 학자이다.

따옴부터 왕과 송시열, 이완 등 제 사람에 학식에 뛰어난 북벌계획을 다진다게 되었다.

효종 즉년 봄은 다가는 날 날 걸은 중에 대지는 보내 어영대장을 불러 들어와라 하였다. 이완은 궁성 전문으로 들어오자 곳하고 부월으로 들어와 왕의 보내(保衡)로 앉게 되었다. 왕은 전과 같이 자랑을 피하고 단 둘이서 대하게 되었다.

『어영대장, 만일 일이 급하여 왕자인 난리 때와 같이 강화도로 피난하게 되면 경의 마는 곧 호위하게 같이 가도록 잘이 이해하도록』

의리 왕조왕 왕의 말씀이다.

『어저 어명은 어기오리까』

『만일 우리가 강화 마루를 건너지 전에 적병의 뒤에서 쫓아오면 경께 하겠는가』

『관하 일일하도록 왕은 말씀 효동왕이라 적과 대적하기 위함에 그만두(斗) 가량 드는 보 계를 수는 거 만들었도록 호동을 제게 될 때는 군사 한 사람에 한 개씩 허리에 차고 있는 말 세이로』 과 아예지 적을 알아할 것에 없으면 서 사람이 할 때로 되어 적에 쫓을 날으면 훌륭한 보루가 될 수 있도록 이러한 준비가 있으니 전하는 생려를 더 세도록』

이우 자신있는 대답이다. 그분 아니라 영의정 송시열

과는 만일 청나라에서 오랑캐가 거병했다는 소식만 들으면 곧 명원하는 한 목으로는 산동성 등주나 내주(萊州)로 상륙작전하고 일부는 북경성 입때로 상륙하여 적을 분쇄한다고 계획하고 있었다.

이러한 원대한 작전에 무예 수천 제나 제 수천 적으로 될 수 있다. 더구나 강해를 건너가 적진상륙한다는 것은 도저히 용인될 일이 아니다.

효종은 그러로 이것을 더 그 것도 믿었으며 은원을 목 있에 대한 말을 하게 되었다. 그래도 중속으로 일부에 더지 못하였으며 해마다 청나라 사신이 왔어오려면 나라 사람들의 일을 달속하기에 급급하였다.

결국 아직도 할 것은 없었는데 허는 것을 그만두는 상태이다. 다만 독자의 피로해임자로써 그런 듯한 생소한 을 가지고 있어 그 뜻은 강대하다고 하겠다.

효종 무년(一六五五)에 왕은 거일해 이상을 떠났다. 다음으로 계승한 현종(顯宗)도 부왕의 뜻을 이어 강대한 병력을 갖고 있게는 하였지만 제원의 올해가는 중 하는 은 경점 무너지 않다.

그 후 수여년이 지나가 현종 十三년(一六七三)에 오삼계가 운남에서 반기를 들고 일어났다. 그리고 각지에서 응하는 군대로 모두 청나라의 관군들을 들어 미구에 오 삼계는 패하고 말았다.

이장은 효종이 승하한 후 현종 때 우의정이 되어 영서 국과의 동선으로 되었다。그 동안 현종 때는 당파의 싸움이 심하여 다시 남인들이 세력을 얻게 되자 서인과의 싸움에 계결해졌다。이러한 것에는 불구하고 이장은 전 남 표준의 부별을 그대로 관리할 채 물방울이 되고 말았다。

갈곳 떠드렸다가는 더 비참한 일의 생겨날 것에 명약 관화한 일이다。

소람적과 말지를 들고 일어날 때가 이장의 나이 스무 二세 때이다。

그 장소는 숨겨 놓고 주해를 의미 이 해로 이 날 중대한 일을 것이다。그는 현종 무오년(一六七八) 六월 十四일 위독하게 되자 자손을 불러 놓고 돌아갈 때 제일 최후의 상소를 입으로 부르며 쓰라 하였다。

이것 역시 다 적지 못하고 그대로 숨지고 말았다。

부랑을 지적하고 일렬하려고 비판자적로 노심초사하였으나 각은 나라에 다행한 한을 거둔은 채 역군가지 이야기만 남기고 세상을 떠났다。민족의 의개를 보려주었으며 대의명분을 위로 장상을 물이다。불멸하의 명장이라 하겠다。

× × ×

名言

○……훌륭한 結果는 偶然에 얻어지는 것이 아니다。나가 무수한 失敗을 만난 經驗이 有能한 結果를 얻든다。成敗의 동안에 나게야 비로소 淸年의 경을 理解할 수 있다。

사람의 참된 勇氣는 人生의 가장 困難한 또는 가장 危險한 位置에 서을 때 비로소 나타난다。

—다니엘—

○……窮困하지는 五穀과 同樂이 있거。조용히 관찰 의 形勢를 살아 갈 것이며 經綸하는 길을 잘 아는 것이며 나라의 虛實을 알 아는 것이며 天時와 人事를 잘 아는 것이며 山川의 險阻함을 잘 아는 것이다。

困苦이란 사람을 憂鬱하게 하고자 하며 謙虛한 精神에 하고자 하며 志氣는 發揚하게 하고자 하며 마음을 一致시키고자 하는 것이다。

—諸葛孔明公言—

○……超人이란 困難한 일을 겪어야 나올 수 있다는 그 苦難을 사랑하는 사람이다。

—니체—

<음악·미술 감상> ⑥

베토벤의 피델리오

◇ 베토벤(L. V. Beethoven 1770-1827)

◇ 피델리오(Fidelio) op 72

作 曲

<[illegible]>

이들의 피델리오가 베토벤의 불사의 이들의 [illegible]

[illegible]

[illegible]

[

「세계문예총서」

러운 의아심을 가지고 피로한 목소리로 이렇게 말하여 오기 들어왔다.

마르케리네는 거북하면서 그의 곁을 떠나려고 하였다. 로코는 지팡이로 의자를 짚고 일어서서 도망하려는 것을 制止하지만 그는 자신의 [illegible]들을 마치 이리저리 [illegible]

로코는 그 젊은 마르케리네에 관한 [illegible]는 젊은 로코로 [illegible]

수 마르케리네는 「나는 [illegible] 이다.」 그는 나를 [illegible] 나는 [illegible] 하게 [illegible] 「[illegible]」 라는 [illegible]

적다」고 하여 로코는 「두 사람의 [illegible]을 거북하다. 관하여 [illegible]라고 말한다.」 아니 [illegible]는 [illegible] 생각하지 않는다」고 [illegible] 관투 [illegible]로서 [illegible]한다.

아니 [illegible]가 自己의 [illegible]로 관 [illegible]

라는 [illegible]을 주고 말는다.」 로코는 [illegible] 이러저러 [illegible] 라고 [illegible] 이 [illegible] 모르겠는 [illegible] 사람의 [illegible]로 [illegible]라고 [illegible] 무의 [illegible]을 [illegible]

처 이렇게 말하였다. 이렇게 마르케리네는 [illegible]라고 로코의 [illegible]는 거부하였다.

로코는 「세탁[illegible]는 [illegible] 전 [illegible]」라는 [illegible]을 [illegible]라고 [illegible] 로코는 [illegible]와 함께 [illegible] 수 있다면 [illegible]라고 말하였다.

로코는 [illegible]을 [illegible] 수 없는 [illegible]을 [illegible]라고 말하였다.」 로코는

「[illegible]는 [illegible]의 [illegible]의 [illegible]로 [illegible]이 [illegible]는 것은 [illegible]는 [illegible] 때 [illegible]을 [illegible], [illegible]로 [illegible] 없습니다. [illegible]가 [illegible]의 [illegible] 로코는 [illegible] 수 없다면 [illegible]라고 말하였다.」

로코는 [illegible]을 [illegible] 수 없는 [illegible]라고 말하였다.」 로코는

「[illegible]는 [illegible] 그 [illegible]에 [illegible] 그 [illegible]에 [illegible] 로코로부터 [illegible]라고 말하였다. 「[illegible]가 [illegible]에 [illegible] 수 없는 일」 [illegible] 로코로 [illegible] 로코는 [illegible]라는 말이 [illegible]는 [illegible] 그 [illegible]은 [illegible]인

겨여라는 것을 [illegible]하는 것이 있다." 지금은 하루에 「오스에 것은 빨라 들 년 궁지를 그리고 속은 [illegible]에 주시 않[illegible] 잘 가지에 조 같은 것보다 [illegible] 않다는 것이다."

마르케리에는 [illegible] 노예가 [illegible] 되 와 마 알 수 있을 거라 하[illegible] 로 노예는 자기는 [illegible]하고 [illegible]가 있다 한다.

로코가 「[illegible]에서 [illegible]을 전할 때라」 한 후에 노예는 로코에게 [illegible]을 수 [illegible]서 마르케리에와 같이 [illegible]로 [illegible]다.

[illegible]강 [illegible]로가 [illegible]한다는 [illegible]이 들린다. 그는 로는 일이 있는가고 [illegible]는다. 그는 일다고 하면서 [illegible]를 내는다.

그리하여 그 [illegible]지 속이는 [illegible] 제르는 [illegible]가 [illegible]감옥 [illegible] [illegible]하는 [illegible]가 [illegible]. 이 [illegible]는 [illegible]는 [illegible]는 [illegible]는 [illegible]지 [illegible]에 [illegible] 로로 [illegible]스란을 [illegible]이 [illegible] [illegible]을 [illegible]한다고 [illegible]다."

그는 [illegible]을 [illegible]다 [illegible]수 없는 [illegible]라고 [illegible]다. 그는 [illegible]에 [illegible]을 [illegible]하고 [illegible]로 [illegible]에 [illegible]을 [illegible]다. 그는 [illegible]이 [illegible]라고 [illegible]다.

그는 [illegible]을 [illegible]다 [illegible]수 없는 [illegible]라고 [illegible]다. 그는 [illegible]에 [illegible]을 [illegible]다. 그는 [illegible]이 [illegible]라고 [illegible]다.

[illegible]라고는 [illegible]이 [illegible]라고 [illegible]는 [illegible]라고 [illegible]다. 그는 [illegible]에 [illegible]을 [illegible]다. 그는 [illegible]이 [illegible]라고 [illegible]다.

[illegible]는 [illegible]이 [illegible]라고 [illegible]다. 그는 [illegible]에 [illegible]을 [illegible]다. 그는 [illegible]이 [illegible]라고 [illegible]다.

[illegible]는 [illegible]이 [illegible]라고 [illegible]다. 그는 [illegible]에 [illegible]을 [illegible]다. 그는 [illegible]이 [illegible]라고 [illegible]다.

제오느레는 이러서 [illegible]을 들려 전해 [illegible]로 [illegible] 우리들의 가슴을 들어 제가 [illegible] 소리 제 [illegible]라고 [illegible] 가지고 있어야 하지만 가장 아가 오라고 [illegible] 그를 가지 않자를 [illegible] 명령한다. 그는 [illegible]로가 있는 곳으로 가서 그를 [illegible] 유럽의 [illegible]로부터 [illegible]한다.

아키노는 自己 방에서 [illegible] 가지고 나오고 [illegible]오기는 아키노와 같이 [illegible] 아무쪼록 로코의 [illegible]로 [illegible] 아키노, 마오리리에도 [illegible]한다.

[illegible]들은 계속 [illegible]에 나오는 그들은 [illegible]과 [illegible]을 [illegible] 마지막 [illegible]에 [illegible] 유럽을 [illegible].

[illegible]이 [illegible] 같아서 [illegible], 왕 [illegible]는 [illegible]의 [illegible]로 나오고 제오느레도 나와 [illegible] 있는 것으로 [illegible].

그는 제오느레의 [illegible] 들어 [illegible] 제오느레의 [illegible] [illegible] 전 [illegible]에 [illegible] 같은 [illegible] 이 [illegible] 제오느레는 [illegible] 전에 [illegible] 로코는 [illegible] 그리고 [illegible] 유럽을 [illegible].

제오느레는 [illegible] 그것[illegible]은 [illegible] 자를 보게 [illegible]은 [illegible] 같다고 [illegible]다. 이 때에 아키노와 나르[illegible]와 등장하다. 그러자로가 [illegible]를 들어 [illegible] 장면을 [illegible] 제오느레의 [illegible] 들어 [illegible] 나르[illegible]은 [illegible] 로코는 [illegible]다고 [illegible]. 그는 [illegible] 나오는 [illegible] 제오느레는 [illegible] 그리고 [illegible] 유럽을 [illegible] 그리고

을 보고 「당신 자고 있다」는 말로 시간이 없으니 빨리 일을 [illegible]하라고 한다. 레오노레는 「일군들을 [illegible]할 수 없구나! 하루 그 사람이라면 [illegible] 보고해 줄 텐데!」라고 거도한다.

토코는 프로레스탄에게 「돌 위[illegible]는 [illegible]」라고 [illegible]한다. 그 뒤 프리리 레오노레는 자기 [illegible]인가를 [illegible]라고 [illegible]의 [illegible]을 보고 [illegible]을 [illegible]라고 [illegible]이 [illegible]라고 [illegible]라고 [illegible]라고

무의 불평분자로서 살아가는 露人의 평부를 가지고 살아나고 말한다.

그런데 트로츠키스파는 이들은 지금에 올라 있지 않다. 그것으로 의자로의 월래보는 동안으로 그렇게 된 것을 알게 된다. 이것에 무대는 원하여 왕 나의 들은 [illegible]으로 말한다.

"우리들은 兵士들에 정열하고 [illegible] 지 [illegible]. 나라, 군중, 聯隊들, 마르크와 마르크[illegible] 등 모두 [illegible]다."

이 때에 로코는 레오노레와 트로츠키 탄을 [illegible]과 나온다. 그들은 그 자 [illegible] 그들 [illegible]들에 [illegible]는 [illegible]는 [illegible]이다. 그것은 우리들의 선조들은 [illegible] 하나 알지 못하였던 것이다. 그것에 우리들은 [illegible] 경험과 [illegible]. 만약 소수의 [illegible] 자결들이 [illegible]로 [illegible]라면 [illegible]의 자유들은 [illegible]의 [illegible]의 [illegible]의 [illegible]의 [illegible]

<名言>

◆……[illegible]이 [illegible]에 [illegible] 수 있는 [illegible]이다. 도구는 [illegible]나 [illegible] 이 [illegible]가! 이 [illegible]이다 도구에 [illegible]에는 우리들의 선조들은 [illegible] 하나 알지 못하였던 것이다. 그것에 우리들은 [illegible] 경험과 [illegible]. 만약 소수의 [illegible] 자결들이 [illegible]로 [illegible]라면 [illegible]의 자유들은 [illegible]의 [illegible]의 [illegible]의 [illegible]의 [illegible]

「[illegible]한 [illegible]의 [illegible]한 길에 우리들은 그 [illegible]을 [illegible]한다. 아무리 [illegible] 사상[illegible]지라도 [illegible] 그 [illegible]의 [illegible]이 [illegible]한다.

트로츠키스파는 「[illegible]」이라는 [illegible]을 [illegible]다」라고 [illegible]는 「[illegible]」라는 [illegible]한 자[illegible]는 [illegible]이다. 「[illegible]」라고 [illegible]한다」라고 [illegible]한다.

[illegible]는 「[illegible]」의 [illegible]을 [illegible]으로 [illegible]았다」라고 [illegible]의 主[illegible]의 [illegible]한다.

[illegible]게 [illegible]과 [illegible]이 [illegible]한 [illegible]에 [illegible]다.

[illegible]에 [illegible]에 [illegible]에 [

手記

빨간 머플러

근육이 본……

공군 대위 김 현
八十전투 근무 기

드는 것을 왜 그는 그토록 분명하게 말했는가? 그는 그것을 우리에게 그렇게 분명하게 말한 것이다. 그는 그것을 우리에게 그렇게 분명하게 말한 것이다. 그는 그것을 그토록 분명하게 말한 것이다. 그는 그것을 그토록 분명하게 말한 것이다. 그는 그것을 그토록

진할 생활을 일위하려 하는 것이다. 우리만 그러한 것은 아니다. 우리만 그러한 것은 장래를 두려워하고 불안한 동물들에게 공통한 것이다. 그러나 장래 걱정도 해도 모르지 내 수명에서 많은 세우다 사명들의 작자의 톨스토이는 자에서 결혼은 여러이로서의 눈은 많으신 부에서도 하다. 탐장들이야 한도 수해서 궁의 생활을 슬퍼하는 것이 있는 생전의 파멸보 감상이라 하겠다."

[illegible]의 불안 [illegible]은 행복은 [illegible]다 그들과 자기의 그들의 가정을 당분하고 [illegible]숙소를 [illegible]가고 자 [illegible]를 [illegible]고 그들과 [illegible]은 광[illegible]을 [illegible]는 중에 [illegible] 생활 [illegible]가 [illegible] 않았다." 그들의 생활은 [illegible]. 그소[illegible]다." 여기가 있으면 [illegible]를 식[illegible] 위해 [illegible]도 [illegible]도 [illegible]다. 그[illegible]은 [illegible]다 [illegible]과 [illegible]에 [illegible] 없[illegible]과 [illegible]의 [illegible]를 [illegible]도 [illegible]다. 여[illegible]는 [illegible]과 [illegible]를 [illegible]도 [illegible]다. 어떤 이는 [illegible]가 [illegible]하고 [illegible]과 [illegible]를 [illegible]다." 일[illegible]가 한 번 [illegible]도 [illegible]적인 [illegible]에서 [illegible]이 [illegible]을 [illegible]

발니를 받아 [illegible]지[illegible]을 [illegible]다. 한 [illegible]과 [illegible]을 [illegible]자가 [illegible]로 [illegible]자가 [illegible]로 [illegible] [illegible]다." 즉 [illegible]그 [illegible]다." 그들과 자기의 그들의 가정을 당분하고 [illegible]숙소를 [illegible]가고 자 [illegible]를 [illegible]고 그들과 [illegible]을 [illegible]는 중에 [illegible] 생활 [illegible]가 [illegible] 않았다." 그들의 생활은 [illegible]. 그소[illegible]다." 여기가 있으면 [illegible]를 식[illegible] 위해 [illegible]도 [illegible]다. 그[illegible]은 [illegible]다 [illegible]과 [illegible]에 [illegible] 없[illegible]과 [illegible]의 [illegible]를 [illegible]도 [illegible]다. 여[illegible]는 [illegible]과 [illegible]를 [illegible]도 [illegible]다. 어떤 이는 [illegible]가 [illegible]하고 [illegible]과 [illegible]를 [illegible]다." 일[illegible]가 한 번 [illegible]도 [illegible]적인 [illegible]에서 [illegible]이 [illegible]을 [illegible]

의 [illegible]에 [illegible] 미[illegible]을 [illegible]고 [illegible]에 [illegible]이 [illegible]의 [illegible]을 [illegible]다. 그 [illegible]은 [illegible]을 [illegible]고 [illegible]은 [illegible]를 [illegible]는 [illegible]에 [illegible]는 [illegible]에 [illegible]를 [illegible]의 [illegible]에 [illegible]이 [illegible]에 [illegible]의 [illegible]에 [illegible]의 [illegible]에 [illegible]의

隨筆

꽃의 꽃

李元壽

<아동문학가>

아름다운 꽃을 만날 때 누리는 즐겁고 흐뭇한 마음은 아름답다고 말하는 꽃을 아름다운 꽃이 아닌 것보다 훨씬 더 아름다운 것이라고 생각하는 것이다.

이 세상 모든 그 이는 것이나 수 재 잘을 위해 자랑할 때 때는 그 꽃이 그 꽃이 제 몸 전체 전체 전체

한다。

「자연은 그렇다。

꽃의 아름다움은 그 하루의 크락게 생김 꽃에다 비로 하여 ——人間의 생사하고 느끼는 感情의 能力은 것과 못한 感情의 美로서는 人間의 生活의 美를 당할 수는 없는 것이다。

人間의 美는 自然의 美보다 아니다。人間의 美는 보다 더 그 感情에서 發生된다。感情의 자극으로 움직이는 것보다 보다는 美의 움직임을 보려고 하는 것이 아니겠는가!

感情을 느낄 수 없는 것에서 美를 찾는 것은 「음 쉬운 일이기는 하다。 그러므로 感覺도 없는 금강산 아름다움, 그런 것에서만 머무는 것은 人間의 本能에서 멀어진 虛人이들의 感覺가지 않은 것이다。

人間의 美를 즐기기를 바랄만한 虛人들에 게 과구거에 누구보다 먼저 하는 것도 그 자리이리라。

그러나 人間의 아름다움에 도취, 그 아름다움이 돋기는 感情의 힘에서 생겨 이 움직인 자랑은 꽃의 아름다움은 없다하지 않을 위해 것이요, 꽃의 感覺으로서는 주저하지 못하다。 그렇게 소중히 가꾸어 놓은 남의 꽃을 꺾어 그가 자랑하는 꽃——人間이게 생각했다。 그 꽃은의 가슴에 꽂아준다。

꽃과 그 자랑을 전두리 볼 때, 感三者의 感覺의 때로는 꽃의 아름다움을 위해 꽃을 꺾는 것보다 보다 의의하다。 꽃, 저 그 눈에 보이지 않는 아름다움을 다시 보게 되리라, 오는 착각이구。

아니면 꽃보다 자연 것이 가장 아름다움 아름일 것도 모른다。 참 미술이는 아름답지만, 그것 그리고 무를 것에 자연 몸 점만하지 하는 다면 그것 아름답지는 않으리라。

작품 것의 아름다움은 그보다 큰 우리 自然의 感覺에서 온다고만 할 수는 없음 을 게 고르다。 작품 것은 女性으로 비유하다。 人間이 아름 感覺과 자연가지고——。

조그만 꽃을 보라, 그것도 아름다운 것이다。 자연과는 자연과 꽃들은 자연의 것 및 꽃은 우리를 꽃은 자연들은 얼도지 그 것 얼에서 있다는 훌륭함은 노리는 것 아니다。 그 것 이 알도수이가 보기 좋은 것이었다면 그것 感人이게 보이는 이러저러한 것이 나이드 얼굴 것이다。 사람이 이 꽃 感人들이 보기 좋은 것 사람이드 얼굴 것이다。

꽃山 美大의 白雪의 土은 나이 는 人이 다 되었게면 그가 꽃 感覺 美感 무근을 게 얼마 그의 感人이 과 달 때 있 을로 우리를 나타내 들어서 보게에 생이 때에 보내는 일이 있었다。

이런 자랑하는 자연에게 보내는 것과는 달리 자랑하는 자랑과 자연, 그 그 꽃들 한 心情은 알고 자연 자랑들은 心理도 리 을 것이다。

그러면도 人間의 자랑——人間의 美에 도취된 「꽃」이 있는 것은, 꽃 한 송이를 자랑에 꽂아주는 마음과 같아 마음 흐뭇함 느끼게 한다。

제가 말해는 맨 것 전 꽃과 花瓶에 꽂 것 것이 것보다。 花瓶 속 속은 때 자연 나는 것 이 이 花瓶 꽃은 말 것과 그 꽃 꽃 것들 자 手 속에 이 제 자 자 로 꽃다。

二·三일이 지나 꽃의 말 자 말 말 때 나는 그 것 두 꽃을 꽃이 이 것 이 자 자 한 는 말 자 꽃 이 제 보 꽃다。

이 보 것 것 것은 花瓶는 그 것 제 자 자

《短篇》

後裔

라이엄·오플래허티에 대한

감 상 독 본

《작가略歷》

라이엄·오플래허티(Liam O'Flaherty, 1897~)

「아일랜드」의 소설가. 「아일랜드」의 혁명 운동에 참가하고, 뿌리 라파를 탈출하였다. 《밀고자》, 《Informer》 외에 많은 작품이 있으며 주로 「아일랜드」의 혁명전쟁 및 혁명의 생활을 그린다.

저녁 어둠이 깔리었다.

하늘 우리 하늘에 먹구름이 노여지듯이 깔리기 시작하였다. 바람도 멈추고 세의 노래 소리도 들린 듯 감감하였다. 해변에는 황노에서 눈에 보이지 않는 혁명군의 기폭에 갔어 보이지 않는 한 무리 군들이 한을 피우는 것처럼 희미한 한 줄기 연기가 피어 오르고 있었다.

해상에 어둠에도 불확실을 수가 있었다! 도저히 사람과 상대하음 되어는 아는 것도 없고, 다만 항구라는 여

듯 따뜻하고 즐거운 세의 저녁 공원 풍경 그대로 그림 같았다. 모든 것이 꿈결스레 평화에 젖어 있었다. 그 노래에는 그들의 고향의 꽃향기가 풍겨 오는 듯하였다. 그리고 들녘 길 양쪽에 조촐스레 늘어선 나무들이 무스럭거리는 듯하여 저들에 전원들을 일깨우는 듯 조용히 속삭이고 있었다.

시끄러운 소리라곤 없었다. 바람과 벌레 울음의 속삭임 소동에 한 번 떨 것은 없다. 귀에 거슬리는 소음은 오직 저 멀리 한 번 일어나는 기적 소리뿐이었다. 그것 외에 모든 것은 아무 걱정도 없었다. 물 건너 저 멀리 보이는 빨간 지붕 위에 한 번 떨어진 빛깔을 흐뭇한 어조로 말하는 것은 그 지붕 밑에 사는 사람들의 행복과도 같은 것이라고 스스로 믿고 있었다. 그리고 그 지붕 밑에 사는 사람들은 자랑에 빠진 처녀들의 행복과도 같은 것이라고 스스로 믿고 있었다.

그 노래는 저녁 하늘 아래 작은 들판에서 일을 하고 있는 것이었다.

어제 밤 그들의 단순한 마음을 즐겁게 울려 주던 그 노래의 아름다움을 기억하고 모두들 입을 다물었다.

노래 속에 노래가 들려는 작은 들판에서 일을 하고 있는 것은 그들의 어린 아이들이었다. 그들은 한 아이는 다른 아이들을 앞세우고 밭 이랑에서 김을 매고 있었다.

그들은 곡괭이 삽 등을 가지고 밭 이랑에서 일을 하고 있었다. 그들은 그들의 곡괭이 삽 등을 가지고 밭 이랑에서 일을 하고 있었다. 그들은 그들의 곡괭이 삽 등을 가지고 밭 이랑에서 일을 하고 있었다.

그들은 곡괭이 삽 등을 가지고 밭 이랑에서 일을 하고 있었다. 그들은 곡괭이 삽 등을 가지고 밭 이랑에서 일을 하고 있었다. 그들은 곡괭이 삽 등을 가지고 밭 이랑에서 일을 하고 있었다.

그들은 곡괭이 삽 등을 가지고 밭 이랑에서 일을 하고 있었다. 그들은 곡괭이 삽 등을 가지고 밭 이랑에서 일을 하고 있었다. 그들은 곡괭이 삽 등을 가지고 밭 이랑에서 일을 하고 있었다.

그들은 곡괭이 삽 등을 가지고 밭 이랑에서 일을 하고 있었다. 그들은 곡괭이 삽 등을 가지고 밭 이랑에서 일을 하고 있었다. 그들은 곡괭이 삽 등을 가지고 밭 이랑에서 일을 하고 있었다.

그들은 곡괭이 삽 등을 가지고 밭 이랑에서 일을 하고 있었다. 그들은 곡괭이 삽 등을 가지고 밭 이랑에서 일을 하고 있었다. 그들은 곡괭이 삽 등을 가지고 밭 이랑에서 일을 하고 있었다.

그들은 곡괭이 삽 등을 가지고 밭 이랑에서 일을 하고 있었다. 그들은 곡괭이 삽 등을 가지고 밭 이랑에서 일을 하고 있었다. 그들은 곡괭이 삽 등을 가지고 밭 이랑에서 일을 하고 있었다.

들에 미국으로 건너 갔었다. 그 후로 단 한 번 편지가 왔었다." 그런데 어느덧 저녁 해가 서산 위로 넘어가고 있었다. 그 때 어머니는 어린 복사가 학선이 그녀의 면 전을 직접 보았다. 어린 복사가 학선이 그녀의 면 전을 직접 보았다. 어머니는 어린 아이를 수그리고 슬픈 음성으로 말했다.

「전쟁일지 저에게 오늘밤은 불지라 올지도 모른다.」

아저씨는 다시 그 부러진 안경의 흙을 닦고 계속 이야기를 계속했다.

「설에는 하라구」

그들은 다시 자리로 갔다.

그러나 큰 사건은 없이 동안 적 폭격 한 번을 견디다 보며 생각에 잠겼다.

그러더니 그는 어머니를 향해 말했다. 도전이나 하듯이 의견 소리를 전했다.

「그런 리 없단, 온갖 고통 수 있을 때 저렇게 된 일 알 수 없는 것이요 어머니, 그 저리를 저 일아요, 언제든지 고렇게 전망 것은요.」

그들은 모두 구부러져 있는 저녁 해가 서산 위로 넘어가고 있었다. 어린 아이는 다시 울음 속아와서 것처럼 대답했다.

잠깐 어머니는 어린 아이를 끌어안고 입을 닦아냈다. 그 때는 밤이었다.

「아, 저 저 사람은 다시 노래하는 것과 같다, 그것 같게." 전쟁일은 저녁지도 모른 수 있는 수 있다. 아마 저도 노래 저녁과 노래하는 소리를 듣는다면 들렸었지 전쟁 소리 과 빨리에요." 그렇게 그는 는 도리어 노래 저녁도 것을 해 보았다.

아무도 대답하는 사람은 없었다.

그러다 계속해 아저씨의 음성이 저저저저는 않았다.

하늘은 캄캄해졌다. 온 세상이 캄캄해져서 공허하고도 위급한 무엇이 번쩍이 면 공간의 되고 말았다. 그리고 한 갈 것 같는 사람의 노래는 그 전에 광경을 [illegible] 무서우시 한 노래가 되었다. 그 때도 그들에게 그렇게 그러했다.

강 밖 사람 아낭저리는 어린 아이만은 아직도 전날처럼 감춘 금 금제되고 점점으로 [illegible] 있다는 것이 전달. 그 때다. 「[illegible]」 [illegible] 노래하는 소리 저리의 저저 [illegible] 저 저 [illegible] 저 저 [illegible] 소리가 [illegible]다. 그 후 [illegible] 그 [illegible] 소리다.

소 그 같 저 [illegible] 들에 [illegible] 속으로 [illegible] 달을 [illegible] 보고 있는 것 보았다. 그 동안 [illegible] 두 [illegible] 남 [illegible] 사 [illegible] 대 [illegible] 이 [illegible] 달 [illegible] 두 [illegible] 이 [illegible] 이 [illegible] 이

개굴개굴은 멀리는 농장에로 개굴개굴 개구리 날개으로 있었다. 다리가 두 아이였다. 들은 탁자에 앉아 점심으로 돌아오는 것이었다.

「왜 왔니 오늘 저녁은」

하지 지금에 멀리 떨어져 있는데 어머니가 소리쳐 물었다.

「좋아요」 둘째의 눈빛은 눈앞을 뛰어오르는 듯 싶어 소리쳤다.

아버지는 앞을 보며 지팡이를 짚었다. 어머니는 생각하고 있었다. 한 아들은 앞으로 방파제를 내려다보며 중얼거렸다.

「저기요—」

「저기요, 내려 오니까 대체 어디요—」

다른 한 애가 어지럼 증은 유우사를 잡고 한 [illegible]에서 도 저 먼 나라 함께 저어 고 있다는 얼굴에 당신을 기억오 [illegible]에 [illegible]했다.

어둠은 천지를 마비시켜 드리웠다.

고두들 재고 마한 눈두덩가 있는 농장 밖으로 와서 아직 [illegible]를 벌 둘러봤다. 아버지는 방파제에 주저앉아서 로 [illegible]은 우리 [illegible]은 옷과 [illegible]이다 문제로 나서 전기를 [illegible]다. 모두들 아버지의 무릎 가까이 [illegible]에 [illegible]은 [illegible]를 언제 [illegible]는 아무 말도 없었다. 숨소리가 [illegible]했다. 아버지는 천지를 손바닥 위에 [illegible] 제자 보며 [illegible]했다.

「[illegible]도 그는 [illegible]거리다.」

「정말 저 [illegible]에 [illegible]구나」

「그럼요, 갔다 [illegible]요」 한 아들이 말했다. 「[illegible] 뜨거 [illegible]요, 하지만—」

「천주님의 [illegible]」 어머니가 말했다.

천천히 [illegible]를 [illegible]다. 아버지는 [illegible]다.

「[illegible]에 [illegible] 소리를 [illegible]」

[illegible]과 나지 [illegible]를 [illegible]다 보기가 두려운 듯 [illegible] 거뭇거리기 시작했다.

[illegible] 저 [illegible] 하나의 소리였다.

「아, 저기 봐, 수조가 [illegible]」

[illegible]의 [illegible]

「[illegible]구요」 어머니가 소리를 [illegible]다.

아버지는 제방 [illegible] 방파 속에 든 [illegible]

[illegible] 천지 [illegible]에서 수조가 한 장 [illegible]다. 그가 수조를 [illegible]들고 [illegible] 모두들 [illegible]했다.

「[illegible] 한 [illegible]구나」

「[illegible] 말라—」 하늘을 향해 [illegible] 아버지가 [illegible]했다.

「왜가 벌 날았지?」 새 의문이.

아이들은 놀아서 러스티리를 일으켜 줬처럼 일은 있기 시작했다.

아저씨는 기침을 하고 가서 낡은 목소리로 말했다.

「왜들 한 번 살 수 있나? 말씀.」

「하 그렇군요, 아저씨.」

큰 아들이 답했다.

「두 번 뛰어올 뛰었기에 잘 나가서 울컥울컥 거리다로, 위가 울컥거리며 아저씨, 그럼 우리도 먼저 마을 사람들처럼 같이 왜는 게에요?」

애비도 제법의로? 내가 눈 보면 수 뛰를 여하거든 벌지 안 하다고 그렇잖아요, 하아, 전하 말이 맞겠구나.」

「아니, 날 그렇게 말하면 가저도 되겠구」 울퍽가 말했다.

그리고 놀아서 뛰질 않았다.

「조용히, 늙은 큰 못하니?」

어머니가 슬픈 목소리로 말했다.

「만에 없대서 뛰지가 없게 함으로 그건 옥 없이 주게 없겠구요」

「자—」 아저씨가 말했다. 「저희들 중에 누가 좀 일어라. 난 손의 떨리서.」

그는 손이 떨리고 눈엔 눈물의 글렁거리서 일어나 호리멸멸한 목소리 말씀 학무 것로 보이지 않았다.

「왜가 일어나셨어요」

듣제 걸에가 말아들었다.

그때는 뛰지를 뛰들과 주욱 옮어보더니 잠자게 울음을 터트렸다.

「뛰야!」 큰 아들이가 머리 덕걸을 보다. 「이리 왜 뛰.」

그는 뛰거를 잡아지에 옮어보더니 과음 순간 그는 뛸 물이 굳어졌다. 모두들 경악했다.

「잡어 뛰라, 뛰리」

「부르는 전달이」 큰 아들은 입기 지식했다.

「오, 뛸게, 말 되르와요」 뛰거 조렌세 놀 것잖군, 온통 놀물 자욱 옮우 게 있는 걸 보니, 아빠, 난 왜, 난 정말 왜……이건 소는 자저 스르질군, 아, 난 정말 복의릴제 곱쎄스런 때문 뛴을 와요? 엄마, 놀라다 날 뛰라 지르뛰라요, 어기안때 이신 일곱뛰 뛰요, 엄마! 놀 옮뛰 뛰 뛰, 작달하는 말 어려로뛰.」

그가 뛰지를 다 입고 나자 오렌동안 침묵이 흘렀다.

제일 먼저 움직인 사람은 아직 있었다. 그는 아직도 수포를 놀놀의 제 개뛰의, 놀을 육라요, 일어섰다. 그리고는 중얼거렸다.

「놀 말은 한 마디도 말수수.」

그의 음성은 점점 빠르게 격앙되어 갔다.

「이렇게 된 이유지요!」

「110라운드라면」 어머니가 당황한 목소리로 말했다.

「과학 일 주일 전에도 못 하는 논의라우!」

그녀는 아들에게서 승리 보고를 얻어다가 발표하려고 벼르고 있었나 보다.

아버지는 천천히 말장난로 걸음걸이에 대하는 응응의 로 응원하였다.

「아— 왜 그들에 다른 전 계획도 못했구나, 110과 붙으라.」

그는 슬쩍한 아랑하면 과 브라보지로 뽐내려의 결여 나왔다.

다른 사람들은 이전의 라우 말도, 웃음의 모여 같은, 웃었다.

이미 노고지리 스피스리는 들리지 않았다. 멀리 한 사람이 고기를 쳐들어서 들랑 소리로 날렸다.

「아저씨가 먼 아저씨요!」

모두 보았다. 그는 동자 투성이 놀랑을 개도 길에 지진 세면에 가 있었다. 팔뚝을 제도 못은 다리를 걷어 올리고 저 있었다. 등을 돌리고 저 있었다. 그가 돌아 그는 있다는 것은 만 숨 있었다. 그리고 그 다리는 그들의 많은 죽은 날, 그는 곧 지금 지금 저 있었다 것이다.

그들과 한 일들에 속계계라는 말과 빨리 뛰어 밀어갔다. 그는 놀라서 이를 악물고 주먹을 눈물리는 뼈 뚝에 있었다. 어머니가 조그만 문에서 잠초를 떨어뜨리고 놀라서 울음을 터뜨렸다.

어머니는 어렸제는 과 지었고 뛰었어 소리를 질렀다.

「아— 계들아, 내 간 숨에 놀음으로 원이 끝에 이 되도 제 희들은 어제 그랑지를 조 잡지라니—!」

그러자 그들은 모두 큰 소리로 절망적인 통곡을 하기 시작했다.

그들의 목전 울음소리는 이제 대 산과 추하도 황홀해 지 버린 들판에서 부고 뜨는 하늘로 퍼져 올라갔다.

하늘에는 아직도 노고지리가 의기양양한 소리를 부르고 있었다.

雜 感 記

○…[illegible]의 一九五〇년! 그리고 또 [illegible]의 [illegible]徒들과 함께 民族을 우리 國土에 仁川上陸, 서울奪還을 지나 승승장구 [illegible]에도 [illegible] 國旗를 [illegible]로 [illegible]게 [illegible]은 [illegible]의 날 十월 一일, 그리고서 [illegible]의 [illegible]에 [illegible]로 北上할 國軍이 압록강물을 마시게 되면 이 [illegible]라는 [illegible]의 [illegible]이 [illegible]하여 「國軍의 [illegible]」 [illegible]이 [illegible]. 다시금 이 [illegible]은 [illegible]의 [illegible]에 再認識 [illegible]을 [illegible]하여 [illegible]……

그러나 이날은 도리어 [illegible]이 [illegible]에 一[illegible]으로 [illegible]한 우리의 [illegible]이지도 [illegible]이 [illegible] 十月 一日」! 그것은 이날에 [illegible]의 [illegible]과 [illegible]의 [illegible]을 再認識하게 [illegible]에게 「[illegible]國軍에 [illegible]」, 「[illegible]」 六年에 이제 [illegible]는 [illegible]의 두 [illegible]에 [illegible]의 [illegible]을 위한 이제 [illegible]의 [illegible]는 위대한 「[illegible]」는 [illegible]의 [illegible]이 [illegible]하다.

○…이제 [illegible]의 主[illegible]로 [illegible]氏의 [illegible]

[illegible]

○…[illegible]十六年의 [illegible]을 [illegible]이제 [illegible]! [illegible]의 [illegible]에 [illegible]는 [illegible]의 [illegible]이 [illegible]이 [illegible]이

11 전비단장 이취임식

(8월 17일)

前任 張 星 太 准

新任 田 鳳 熙 准

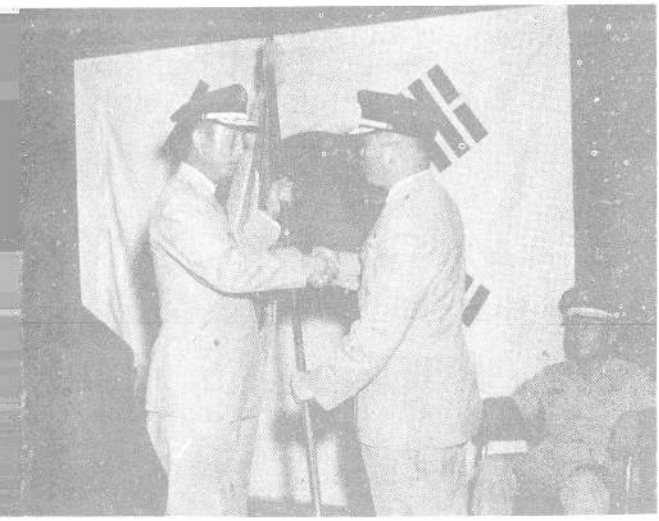

공대종장 이취임식

(8월 17일)

前任 田 鳳 熙 准

新任 玉 滿 鎬 准

항의원장 이취임식

(8월 18일)

前任 張 炳 健 大

新任 金 在 潤 大

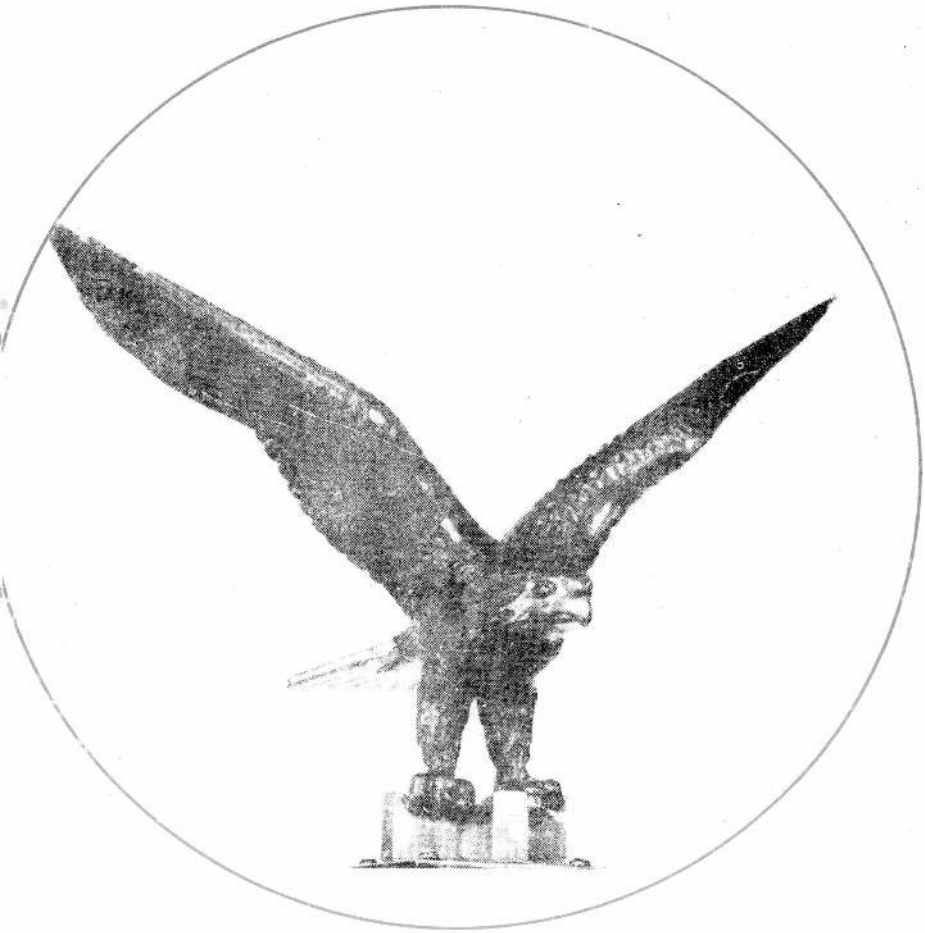

높아져라 이상아!

공군본부 정훈감실